盛京時報

The Shengching Shihpao

大正九年七月二十日

休刊：中日大祭及星期日翌

陰曆六月初五日

發行兼編輯人　菊池貞二
印刷人　宮川貫作
發行所　盛京時報社

論說

讀張使之出兵通電（下）　（儆霜庵）

現任中國總統。就職正急味論之。資格未免有欠缺者。即非全國一致選舉之總統。而係北方一隅之選舉。列強所以曲予承認者。爲利便交涉起見。不過以南北統一爲前提。予以一時的承認而已。惟由北派觀之。尚是儼然大總統也。至其必須擁護。則固不待張使而後知。然張使所謂擁護元首者。果因有眞正擁護之意乎。抑亦不過一時藉詞于此乎。粗通政界情僞者。當能識別。日前直皖政爭之達于極點。張使曾稱爲調停而入京。是時若眞有擁護總統之意。所有交涉。須以元首位置爲前提。並以最公正之態度。從中調處。詎觀張使所爲。則以直系爲本位。視元首爲傀儡。夫此種輕佻舉動。何有于擁護元首。實則不啻擁護曹吳矣。况徐之命朝發。懲罰曹吳之令亦夕下。而彼飛揚跋扈之武人。不但置之不顧。視爲具文。嗤之以鼻。至此大權旁落殆盡。元首終陷于窮境。是皆未始非張使爲調停之結果也。張使如此之行爲。豈所以眞正擁護元首之道哉。事跡昭昭。爲人所知。至今雖遍倡擁護。亦已晚矣。擁護云者。果爲何意。雖不得而知。試就徐總統平生所持之和平主義以言。則和平主義。已爲武人輩所蹂躪。今日復何擁護之有。若就元首位置以言。則今日元首之身。無甚危險。固不須擁護也。此次元首頒佈停戰令。皖派本有服從之意。而直派充耳無聞。竟備惹起戰事。故援助曹吳討皖軍者。謂爲擁護元首則僞矣。援助皖軍討曹吳者。似可反享擁護元首之名。如此則擁護元首云者。不可爲宣戰不可已之理由。更是萬不可宣戰之理由而已。

據最近電。一回憶民國六年。河間乘敗。群陰緘亂。國難將生。作霖乃有舉皇島扣留軍械之舉動。性一動。[illegible]

題。乃得次第成立。以有今日。捨生救國。不敢言功。對于大局艱虞。豈得置身事外。」此爲該通電中最沿襲之部分。按秦皇島扣留軍械之舉。確爲小徐之所慫恿。彼時張使爲小徐所賣。未能覺悟。援湘援陝。亦爲段派之鷹犬。故「捨生救國不敢言功」云者。與事實甚不相符。設以爲有功。則本應歸小徐奇謀縱橫之功。而張使則服走狗之勞而已。然而彼將張使若不出以援助武力政策之舉。（即援助武力政策之段派反對和平主義之漏派）則和局決無今日之遲延。亦何致段派之強大。與安福之跋扈。以有今日耶。故若以爲有咎。則延長禍亂之罪。固應由張使負担者也。不意特書大書。然栩栩自詡。謂「捨生救國。不敢言功」其彼此顚倒矛盾。至此極矣。

詎閱該通電。其宣戰理由之惡無價值。誠如前此所言。而不可宣戰之理由。反爲明白。據云「假自國體改革以後干戈擾地。災歉頻仍。國瀕于危。民不堪命。現在斯有水災蘇有米荒。直豫魯秦。赤地千里。天心示警。民不聊生。稍有人心者。豈堪再啓兵戎。實賊無辜之黎庶」是萬不可宣戰之極明白理由。故是際若欲宣戰。則其理由須視不可宣戰之理由。更爲重大。而所謂宣戰理由者。不但不成理由。反爲萬不可宣戰之理由。則宣戰佈告。與出兵通電。皆屬無意義矣。要之張使之意。無論通電如何。不過謂爲奉派關係。並維持面子計。出兵參戰耳。或謂以兵彈兵。倘不服以三省兵力。則戰事必將延長。而民禍終未得息也。是乃段派所主張之武力統一策。彼時以北派全體之兵力。遂不能遂到目的者。今日欲得區區三省之兵。足彈全國之兵禍哉。拾往年段派主戰論之唾餘。自鳴得意者。吾人爲張使不取。

皖軍策戰如何（敏）

歐戰之初。德軍策戰方策。定爲首先向西部戰綫。其集兵力。風撰電擊。一舉以[illegible]巴黎。[illegible]後是[illegible]

進逼巴黎郊外二十哩之時。俄哥薩克之勁旅。已臨境上。以致不可不割師相援。德之戰畧。至是大支吾矣。此次直皖開戰。在京畿之間。互相捭離。吾人竊以爲皖軍先非厚集主力。擊破一方面。然後班師。邀擊他方面。則恐難奏效。倘服德軍之覆轍。則未免失利。觀皖軍策戰方略。視吾人所預期。大不相同。乃向京漢京奉兩方面。同時進攻。京奉方面未及捷大捷。而京漢方面。則遭小挫衄。今後形勢如何。雖難逆睹。然刻下正爲皖軍策戰上之重大危機。宜乎段軍帷幕之中。有主

瑞典皇儲妃出殯禮

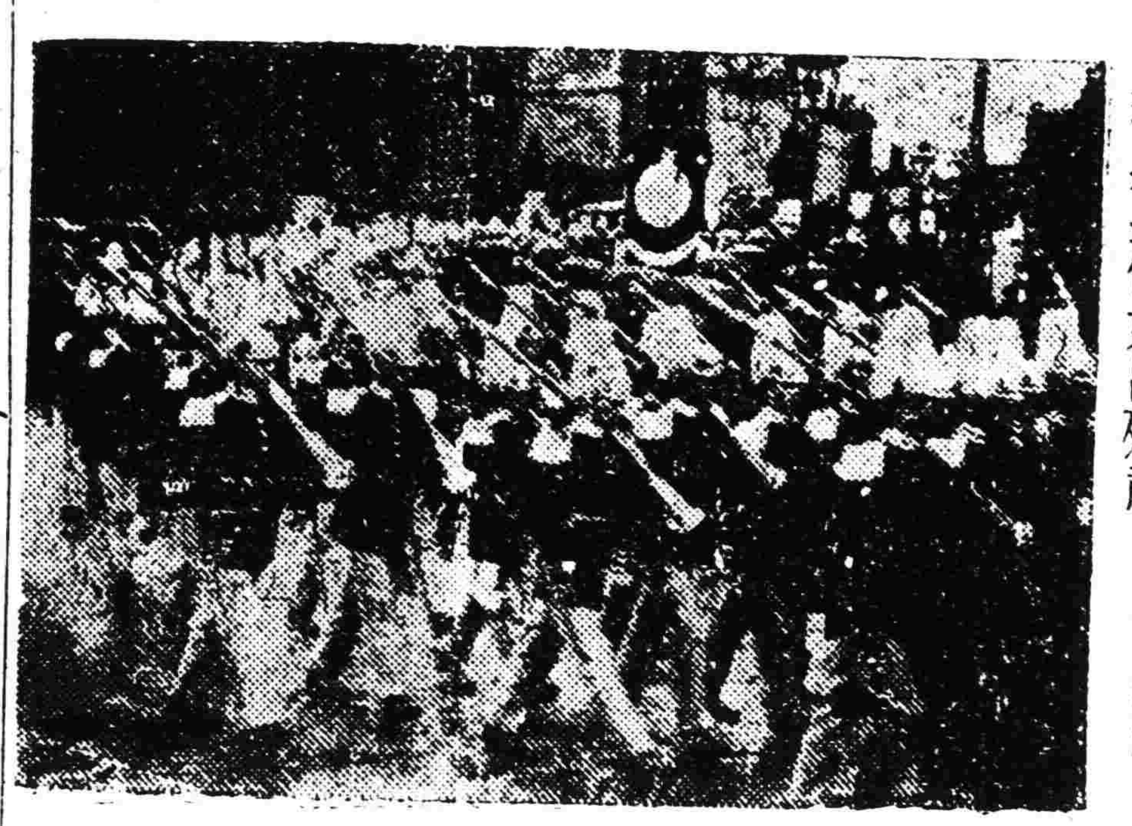

（禁衛軍之進行）

濱黑路已成之合同披露

中華民國政府　濱黑鐵路合同

日後如中國政府在俄國分設銀行並非委託銀行代理者則往來匯款應各分年經理

第八款　票價

銀行應繳中國政府票價須按俄京售出之價扣除照票面六厘之數如俄京不能發售則按在發售之國售出之價扣除照票面六厘之數至應在各國發售數目由銀行按照市面情形酌定之所有經理此項售票之費用如紙續承印之費[illegible]

招任即在折扣開支債票發售之先銀行應將債票市價先行告知督辦或該處駐使接洽該票價必須最爲合宜

第九款　發售債票

此借款全數或祗一部分准由銀行即刻製成金額債票應由銀行先期儲存以備銀行決定價格合宜時期發行之用並准銀行按照時交與購票之人依照借款之招貼所載辦理債票每張之數目由銀行分別定之票面所載之金幣種類債票何等式樣並用何種文字及析合何種金幣方合發售債票之用由銀行酌定先期告知督辦或告知該處中國駐使

中國財政交通兩總長簽字之名及其印章均摹刻票上以省其親自畫押之煩

中國駐勝彼得公使或借票發行之國之中國駐使於債票印成之時須主張蓋印並其簽字之名摹仿于上以示中國政府允准並承認發售此項債票

該銀行或該銀行在發行債票地方之代表人亦應在債票上蓋印及簽字所有借款招貼以及付利還本詳細辦法未經本合同詳載者由銀行與該處中國駐使商定之合同一經簽字銀行即可出此借款招貼

中國政府飭知發售債票之處之駐使過有應行會同辦理之事與銀行協同酌辦並將此借款招貼簽字此借款第一批至少一千萬盧布或按照第二款所載析合英國金磅美國金圓法比等國佛郎各若干於本合同批准後即行發售以後發售續批但不得少於總額五分之一及其日期由中國政府與銀行商定務使本合同所載建築鐵路不致稍有耽誤惟銀行如以爲必要時得預先通行中國政府將其[illegible]

借款全數總批發售

銀行在歐洲美洲（如在彼發售債票）並中國招人購票一律照章辦理中國政府有盡先承購之權惟須於借款招貼發出前四日告知銀行

銀行於發出招貼前七日即應將出招貼日期告知中國政府

倘於未發出借款招貼以前現在歐洲戰事尚未停止或因戰事致市場情形不能發售此借款債票或遇有中國政治上或財政上意外之恐慌致中國現在市面之債票價值有碍發售新票應准銀行展緩公道期限再行照章辦理如銀行於兩方會同商定展緩期限內仍未能發售則本合同即行作廢（未完）

尼港事件之詳情（續）

日本陸海軍公佈

且屬斷片斑點之消息遂電命海參威菊池總領事及哈巴羅夫斯克杉領事速派專員赴尼港實地調查然據菊池總領事回電謂自四月初旬日俄軍隊衝突以來烏蘇里鐵道破壞無餘目下尚未開通故該總領事不克派員前往杉野領事亦謂黑龍江岸交通杜絕不唯道路極難通行且過激派之殘軍橫行附近一帶故派員一事無論提出若何報酬亦無應命者云但外部仍繼續致勵各領事官命其竭力與俄國官吏交涉以期得保持尼港方面我國人民之安全及確切可靠之消息終以西伯利亞之現情及尼港與外部交通杜絕之故未達目的及四月三日駐海參威政務部電稱威康斯基以極東政府外交全權名義致函政務部陳述對於尼港事件頗表歉忱而其他事件亦不得要領此外各俄人方面由前綫軍官及各領事官與之交涉者均不得要領然當時由各方面所得之情報均言尼港事件甚屬重大如出一口也夫情形既如是矣外部爲須實地證明事件之眞相以備必要之處置起見擬直接由本部派員速赴尼港而因當時有種種困難一時不易實行于苦心研求之中適待命蓮候解凍即向尼港出發之尼港救援隊預備開拔且派有軍艦三隻見島二艦護送至該方面遂派大使館書記官花岡氏搭載三隻赴尼港該員于六月六日抵尼以來極力從事調查而尼港帝國領事館所保存之該處僑民之册籍已與帝國領事館同歸烏有外部僅有每年六月現在之職業及分別男女人口之報告故除石田領事及其家族外陸海軍軍人以外殉難者之姓名亦不易知日來訓電花岡書記官或知照關係各府縣知事並用種種方法極力調查已見本月十六日之公布矣然據去歲六月調查帝國內外人男女百六十九名女子百八十四名計三百五十三名之事實徵之則此次殉難實數想在三百五十內外此致將六月十六日後花岡書記官及各方報告錄左

一　尼港過激派知帝國軍隊在樺太及跌港方面活動即漸次準備其最注意者爲水道每日驅遣市民使其運石以載石之船十餘艘于解冰時沉于航路且設機械水雷致我津野少將本隊砲艦隊及跌港多門支隊之前進甚速今向不能全部登岸然以海軍阿姆爾于五月二十四日已出碼林斯克過激派遂益逞其最後之殘虐自五月二十四日夜半至二十七日殘殺生存百二十餘人其市民之不附于彼者亦殘殺之且放火焚燒全市房屋故六月三日多門支隊抵尼港時居民殆全體避難他處（未完）

斷獄小說　宣城案（一）

前清德宗季年。家文遊幕皖省。客涇縣楊大令署中。其地民風狡悍。案牘紛披。頗嗣命焉。而尤以鄰邑宣城一案。爲尤離奇慘酷焉。

宣城多山。瀑布懸流千仞。澌澌之聲。晝夜不絕。土人用以製紙。紉滑絕倫。暢銷各行省。坊肆間有名宣紙者。即來自宣城。業此發跡者甚夥。

張子昂宣城人。紙商之翹楚也。爲人好施與對於慈善事業。尤能慷慨輸捐。無吝色。以故邑中婦孺皆耳子昂名。經商十餘年。名聲頗震。不知者以爲子昂已積貲巨萬。實則子昂除此空名外。往返拮据。虧負轉較甚於前也。同里王仁甫者。業醫。與子昂素泛泛。而雅重其人。子昂嘗就醫。過其家。適出。遇其婦。婦有殊色。弄姿送媚。跌蕩風流。見子昂儀觀修美。悅之。殷勤款接。意到神流。子昂心怦然不能無感。往來頻頻。遂通姦好。

子昂有族子。素行不羈。喜綠林中人。子昂嚴加管理。不令出。亟有某豪紳。與有隙。至是遂賄子昂高盜。官賴子昂富商。可魚內。即叢傳至罪。繫之獄。仁甫[illegible]

清夜自思。有此良友。而辱其閨門。直非人類。不勝愧悔。婦見子昂勝疏。乃大恚。先是子昂曾建設一紙廠。規模宏遠。時與婦往來正密。婦拔簪珥相助。共與千金。充股款。至是乃乞償還。子昂諾之。而因事未果也。

時適爲子昂生辰。賀者踵至。子昂亦備盛筵相款。緋衫牙笏。祥和之氣盈門。歡然也。而索負之貸款已罄。一時竟無以應。于坐索不去。皓月漸升。花林似霰。而客亦翩紅椅翠。手舞如飛。獨于某愁眉燃鬚。支頤不去。容中有一人。與子昂相處隣。偶爾返家。忽瞥見子昂在僻巷中。舉刀將索負者猛戮。駭極而返。述其所見。聞者皆大愕。因遍尋室中。果不見此二人。僞禍及。咸爲歇散。子昂歸見客已去。以爲不勝酒而然。殊不以爲異。繼尋于某。亦不見。進詢其妻。妻亦不知。但謂鄉人健走。或因索負不得。已乘月明回家去。子昂然之。明日晨起。忽街宣傳。謂有人被盜殺於途。子昂急至更衣室。取衣換之。出視死者。則見官方飛輿來驗。觀者紫雜。擁擠不能前。忽聞有人謂死者。昨日曾見之。曾見其至張某家。子昂聞而[illegible]

廣告

滿鐵定期船　大連出帆廣告

青島上海行　神戸丸　七月廿一日正午開航青島上海行

上海行　榊丸　每禮拜六正午開航上海行

◀以上兩船均設有船內無線電信局　滿鐵埠頭事務所

客荷取扱　船課　丸二商會　大連監部通二丁目（電話二六四〇、一八五五）

日本郵船會社　大連出張所

開往　太沽牛莊行（七月廿一日　竹島丸）

開往　門司神戸行（七月廿一日　高砂丸）

乘船票請至本所購賣　由本出張所自賣如有坐客　電話四六二〇、〇一

代理店　三井洋行大連支店

招商局圖南快輪准於舊歷六月初十日（即禮拜日）由營口開往煙台上海　代理客票店大西門裡眞正稻香村

撫順塊煤　煙臺燼煤　公益公司　奉天小西關大街中七〇號　電話　日四五四番　煤廠　日三七四番

罪弗自殞禍延顯考田府君紫峻公痛於夏歷五月十六日子時壽終遼陽縣署茲已扶柩回籓浮厝小東邊門外珠林寺擇定六月十七日發引叨在誼恐未週知用登報端哀此訃聞　世貨友成　棘人田奎文泣血稽顙　如蒙賜唁請寄奉天東關奎居根東鎭家胡同本宅

朝鮮銀行

資本金八千萬元　現已收入資本金五千萬元　積立金五百五十八萬元

總裁　美濃部俊吉　朝鮮京城南大門通　振替貯金口座　京城三三三番

本行辦理存款貸資割引海外匯兌事務買賣銀塊金塊銀其他一般銀行業務莫不執行並在朝鮮滿洲海參威管理金庫事務

分行及出張所：日本東京、大阪、神戶、下關　朝鮮釜山、大邱、仁川、平壤、鎭南浦、元山、群山、木浦、羅南、會寧　滿洲大連、旅順、營口、遼陽、奉天、奉天新市街、鐵嶺、開原、四平街、鄭家屯、長春、吉林、安東縣、龍井村、哈爾濱、傅家甸、齊齊哈爾、滿洲里　東三省　中國本部上海、青島、天津、濟南　俄領海參威、貨幣交換所、布拉戈貢勒斯克、哈巴羅斯克、赤塔、尼古拉　美國紐約　此外於倫敦巴黎及內外樞要之地均有匯兌代辦處分行及出張所

恭頌駐昂昂溪站奉軍防邊第二混成旅砲兵第一連連長馬勝堂之德政

中東鐵路綫內昂昂溪車站本係各國官商棲居之地處於中俄兩國商埠之間戶多事繁交涉蜂起自奉軍防邊第二混成旅砲兵第一連駐防以來安謐如常雖在本棧借住然該連長馬勝堂久歷軍界經驗宏富對于紀律異常嚴肅對于本棧各項事宜尤能和藹秋毫無犯對于本站應行職權視查認眞所以各商號利益良多藉之獲安者直接受馬君勝堂治軍有力保衛治安之德政無所酬報登諸報端以揚其德特此謹頌　廣順棧公頌

撫順瓢爾屯煤鑛公司啟事

本公司鑛區以內老君廟前後荒山南坡做煤窯之上舊有遠年本籍客籍墳墓數十塚茲恐掌道內架木支撐年久有塌陷之處致墳墓生出危險曾於去歲布告各墳主領費遷移現在本籍各墳業已遷移淨盡客籍之墳尚有十塚未遷特恐客籍墳主未能週知用再登報佈告限一個月內從速遷移倘逾限不遷本公司只有遵章照維持人道主義代爲遷移特此聲明

恭頌警備馬隊第三營管帶官級卿李金蘭大人之德政

梨邑東界吉遼北距遼水盜賊充斥綁擄時聞洵屬痛癢之患自七年冬警備隊李管長駐節於茲不憚勞苦不避風霜督兵剿捕馬不停蹄人民始得安堵今二載兵民翕然若一家焉士民等無可答報除[illegible]其云爾　梨樹縣本城[illegible]

恭頌稽查長梁玉亭君德政

黑龍江陸軍騎兵二旅二團團附梁君玉亭奉鎭守使張公委充稽查處處長任事以來奉公守法應行任務不辭勞怨維持市面無微不至作事[illegible]梁君者實不勘數觀也本年四月十一晚日捷兩軍在海站衝突炮火相[illegible]城駐該商民紛紛逃避市面秩序幾將紊亂此間雖有駐防軍隊因城[illegible]缺乏均駐車站遠不濟急城裏僅有稽查處勤務兵數名[illegible]殷陳倉皇失措幸有梁君親率士兵梭巡街面一夜未息而城裏商民[illegible]堵若非梁君保衛不免宵小乘隙思逞街面難保不無他虞所以平安[illegible]要皆梁君維護之力也有以致之也商民等受賜既多感戴深[illegible]伸謝悃　呼倫　西大街紳商　仝頌

桓仁縣民紀才因索借不遂捏詞誆賴

鄒人係通化人自前清同治四年鄒人曾祖茂德各立門戶力圖節儉家[illegible]孰料迫至前清宣統元年僞有道光二十五年各立門戶之紀才因向[illegible]家索借不遂到縣妄控業經濟監督判斷兩造小洋四百元完結民國五年[illegible]向鄒人索借立有濟白字據存証今又因向鄒人索借不遂捏詞妄控業[illegible]通化縣公署旋公判決應認原告狀訴爲無理由而紀才毫無廉恥又到高[illegible]廳捏詞誆賴在案鄒人萬係之理有同治四年分書買契濟白字據原判已[illegible]証明紀才毫不論理辯論之言渉渉無憑均係捏詞伏思紀才並不守[illegible]長日賭博將自己祖遺財產輸要淨盡一味捏詞誆賴實屬目無法紀[illegible]二十五年計算至今五世矣決無再找之餘地紀才種種情形欺人太甚[illegible]說賴黑暗無法令人難忍特登報鳴冤　紀永昌啓事

橫濱正金銀行奉天支店

資本金　壹億圓　拂込金　四千二百萬圓　積立金　貳千五百萬圓

電話　日一一番　日　容用五三七番　一三番中　四七一番

總行　日本橫濱　支店　東京、神戶、大阪、下之關、長崎、倫敦、里昂、紐育、桑港、布哇[illegible]

中日合辦　正隆銀行　[illegible]

代表人鐵嶺縣南區耆紳　張之銘　李煥文　田墾生　毛明軒　[illegible]

[illegible]能力置諸何界均稱憂憂非特壯觀軍聲且爲地面之良吏軍界之[illegible]欽佩護識報端以誌不朽

恭頌陸軍二十九師司令部專員姜君化東及王府蒙員辦案之廉明

溫都力親王府及所屬前曾被竊馬匹先後不下數百乃陸軍貳十九師司令部專員姜君化東奉吳師長令協同王府蒙員韓君玉堂等設法嚴拿[illegible]於舊歷五月十五日姜君化東等帶同南區警察在一路村王顯山家中查[illegible]實王和等贓馬二匹遂又赴鄰村逐一偵查在劉永盛等二十余家搜出贓[illegible]二十餘匹復往遼界劉而堡將盜馬正犯王和宋明儒及贓馬二十餘匹一[illegible]擎獲交南區寄押查王和等素行狡猾最難逮捕姜君化東等手段之敏[illegible]案之神速自古罕有對于地面並無擾擾對于各買主不剛不柔一味和平[illegible]愷切勸諭各欲廿舍馬價情願出結聞姜君化東等已竟辦理清楚[illegible]王和宋明儒及贓馬四拾餘匹一併起程解赴遼源窮查姜君化東等[illegible]

恭頌洮南縣瓦房鎭稅捐卡長呂君鴻勳之德政

瓦房鎭南臨洮南北接索倫地處邊要洪荒初闢鎭甚發達在乎地利尤賴人力該鎭其先居民甚稀自宣統元年呂君鴻勳調充該區區官到差以來凡[illegible]壹職務竭力近行不辭勞瘁是該彼時曾有無頭命案久無頭緒經呂氏任[illegible]後辦理清楚由此一端呂君雖系武職其有文官之風到差一載實有路不拾遺夜不閉戶之概至宣統二年熱心提倡設立集場該鎭由此日見起色不料至民國元年忽將該員調充鎭東縣警防營管帶此係擦腔碍難挽留商民等無非戀戀而已是年夏札鎭兩旗蒙民變亂兵燹交加該鎭半爲邱墟是以商民等流離失所至民國二年呂君又來該鎭充稅捐卡長之差到差後仍然熱心公益興利除弊地方日見發達商業大有起色至民國六年經呂君[illegible]界議妥該鎭遂以三六九爲集期由此禪車雲集地方安謐呂君於今春會各界稟官立案縮小鎭基並請榜示週知原報領戶限期前來興修倘過限不[illegible]到者是自棄其權利也即請撤銷原地價還原價准予他人修蓋如此辦[illegible]日定能一律修齊况該鎭現駐陸軍一團警立區所官立學校稅當[illegible]油房各行日見興通自此以往不但商業發達而且稅務暢旺該鎭無[illegible]實賴呂君鴻勛一人之力也商民等無以爲報恭頌區額聊表其德[illegible]以揚其名云爾　洮南縣瓦房鎭各界謹啓

中國局勢

皖直戰況 (十八日發 北京專電)

▲皖派勸告曹軍降伏
▲直派乘夜襲擊制勝
▲由各種情報相考察
▲皖軍失利殆無疑義

西路(京漢方面)戰況各方面之報告殊不一致據安福派方面消息云段軍在高碑店擲下炸彈並散佈傳單勸告曹軍降伏總統府方面消息則云曹軍于前晚利用風雨出襲松林店段軍不支退却頗形狼狽演出軍中自相攻擊之喜劇其在後方之大部隊亦不得已而退據涿州官塲要人之所傳亦大都如斯其眞相殆難察知但由種種消息觀察段軍形勢自前晚起漸形不利

十七日定國軍因降雨怠于警備不料爲保定軍所襲擊勢竟不支京漢路方面退至長辛店在固安方面退抵南苑

保定軍于昨晚揭揚白旗詐裝投降之態乘定國軍稍不防備大行逆襲因之定國軍現在頗有餒色

據某方面消息云本日京漢綫方面段軍稍爲不利

又電云京漢綫方面之第十五師(皖軍)在軍中誤行相打改變態度

就中一千五百名已于今早回抵南苑此時段軍退據琉璃河曹軍積極進擊皖軍將益不利

又電云高碑店尚未失守段軍刻以飛行機由空中散布傳單勸告曹軍降伏

又電云高碑店之曹軍于今早即取攻勢段軍稍行退却並軍中自相攻擊

兩軍勝負尙難預測 (十八日發 北京專電)

退據長辛店之皖軍係劉洵所部之第十五師曲同豐所率之第十師則仍保守陣地無奈後方聯絡斷絕不通刻陷于孤立無援之窮境但直軍亦因日來戰鬪頗形疲勞未曾追擊

棄京攻津之新主張 (十八日發 北京專電)

段軍中雖現有主張暫棄北京突破天津以與山東方面一致聯絡企圖再擧者然其能否實現殊屬可疑

段軍總司令易人 (十八日發 北京專電)

▲免段任曲 ▲曲又不知何往

段芝貴已被免總司令由曲同豐繼任

又電曲同豐已經任爲總司令然曲氏現下不知下落

吳佩孚之豪語 (十八日發 北京專電)

吳佩孚語琉璃河站長謂段軍倘或來襲卽由我軍(曹軍)進擊直入燕京

邊防軍不戰而退 (十八日發 北京專電)

▲琉璃河以南已爲曹軍所有

西路邊防第一師未曾抵抗退據房山縣琉璃河以南已歸曹軍所管

各公使對京津交通 (十八日發 北京專電)

▲已擬出動外國軍隊

京津間鉄路雖聲稱已經照常開通然昨早六時及八時由京開駛之列車直至昨晚十一時半始抵天津至電信電話仍然不通交通現狀如此是以各國公使爲維持京津間之交通計或將相互協定出動外國軍隊之勢至于美國現在似已決定下令軍官及軍兵盡行晉京

王占元監禁吳光新 (十八日發 漢口專電)

王占元僞稱軍事會議召集吳光新張敬堯卽行逮捕吳氏張氏則以身脫逃現在吳氏有已被槍斃之說實則尙在督軍署內拘留漢口商務總會長于十七日往訪王督軍請願釋放吳氏並協議處置吳軍未悉結果如何

馮軍在漢解除武裝 (十七日發 漢口專電)

馮玉祥所部計五百名在漢口被解除武裝于卽十七日押送武穴

王督答覆張使提議 (十六日發 漢口專電)

▲不贊成武力調停

張使特派委員來漢要求王督軍贊成武力調停並提議條件四項當經王氏答覆須以國家爲前提雙方互讓並主張無條件調停

靳姜兩氏奔走調停 (十八日發 北京專電)

靳雲鵬姜桂題現在起而奔走于徐段間以圖居中調停然其成否全在張曹之態度如何而後方可決定故此時頗屬疑問

日艦抵津保護僑民 (十八日發 天津專電)

日驅逐艦兩隻于十八日由旅順抵津保護僑民

靳姜奉命赴津調停 (十八日發 北京專電)

徐總統定于十九日早特派靳姜兩氏赴津調停皖直兩派

奉軍五列車抵北倉 (十八日發 北京專電)

曩者集中綏中車站之奉軍六個列車數約計二千名帶有大砲十尊于十六日下午通過山海關南下其中五個列車兵數約計一千五百名于十七日上午經天津抵北倉

院議可決定國軍案 (十八日發 北京專電)

▲段派國務員所通過

昨日國務會議將段祺瑞向總統提出之組織定國軍案討論可決

鄂督仍然嚴守中立 (十七日發 漢口專電)

王占元對于曹錕吳佩孚求援並廣東岑春煊將派代表前來提議與湖南聯合援助直派並不同意現在仍然嚴守中立

美軍艦由秦島駛回 (十八日發 芝罘專電)

美國驅逐艦四隻前赴秦皇島于昨日駛回本埠

吳佩孚通電之內容 (十六日發 北京專電)

▲聲明爲討賊救國而戰

吳佩孚以討伐前敵總司令名義代表全體直軍通電各省畧云此次戰爭實爲討賊救國斷非安直兩系之爭執余倘完全達到此項使命卽行下野倘不幸而暴骨戰塲亦無遺憾等語

商界希望消滅皖派 (十六日發 上海專電)

上海商團及各地商會聯合會請南京李督軍電請曹錕吳佩孚覆滅安福派全國和平聯合會亦電請徐總統解散安福派並罰徐樹錚

奉軍五百開往楊村 (十八日發 天津專電)

▲馬隊則尙未動

奉軍二十七師之五百名及馬二百匹本日由特別列車輸往楊村方面其馬隊二百五十名及馬百五十匹則尙在車站駐劄

劉洵改變態度風說 (十八日發 天津專電)

皖軍師長劉洵改變態度與直軍共同行動之說遽難取信或者爲直軍之宣傳策亦未可知

商人協議援助直軍 (十八日發 上海專電)

上海華商等贊成吳佩孚之討段主張均以爲有援助直派之義務現在協議向直派提借軍需品及軍費

儲妃出殯禮

(瑞典國王及諾威國王禮畢出自寺院)

歐美時事

英俄通商交涉近況 (十二日發 巴黎來電)

莫斯科政府致英首相魯意特喬治氏之公文畧云莫政府關于英首相前經克拉辛氏提出之通商條件現擬與以承認查其條件一勞農政府關于商業的債務任償還之責二無論如何形式不准英領土內實行革命的運動以致魯氏漸行希望與其諒解加以本欲救濟波蘭于危急刻已決意擴張對俄交涉範圍當經英政府于本早以莫斯科發送新提議書勸告卽與波蘭休戰並通告俄國倘或停止對波戰爭英國卽在倫敦召集國際會議

同盟改正與殖民地 (十四日發 紐約來電)

據杜里碰報接電云日英同盟倘或改正必當添加保障日人不准移住加奈大及濠洲一項

法總統有辭職風說 (十四日發 巴黎來電)

法大統領的沙捏爾氏就任以後健康不佳現有辭職之說遺缺米列爾喀士的爾波安加列輩均有希望

日美交涉排斥亞人 (十四日發 紐約來電)

日美兩國關于加州人排斥亞細亞人問題現在非正式交涉中

俄國無意對波休戰 (十三日發 倫敦來電)

據某處接電云莫斯科政府並無對波休戰之意

威氏之總統候補談 (十一日發 巴黎來電)

前首相威耶尼安語人曰大統領的沙捏爾氏倘或辭職當由福修元帥當選充任

加州排斥亞人問題 (十四日發 紐約來電)

日美兩國政府間關于加州擬制定排斥亞細亞人法律問題現在非公式商議進行中並聞美國國務卿哥爾比氏關于該問題雖經拒絕發言自己之意見然現在認爲該問題頗有惹起微妙之國際紛爭之虞

西比利亞問題

日俄締結停戰條約 (十七日發 哈爾濱來電)

日俄兩代表于十五日在基塔西方之耶布羅諾附近締結停戰協約大致如下

一、劃界綫爲現在之第一綫及在其重要地點與經度綫平行之延長綫

二、停戰時期自七月十八日正午起開始至各地代表集會終了後止

三、謝米諾夫軍承認本條約並由日本代表保障

四、凡欲破壞停戰條約須在十日以前通告

停戰條約完全簽字 (十七日發 東京專電)

高柳少將以下停戰委員與委爾夫撻政府代表思哥蓮氏迭經商議後貝加爾西部停戰案已于十五日意見一致完全調印

日本近情

派艦保護鄂海漁場 (十八日發 東京專電)

海軍省特派新高艦前往鄂哥慈克海保護恢復漁場並聞該方面已有駿陽丸及其他驅逐艦運送船等活動可以臨機應變是以無須增派警備艦

上院對政府已和緩 (十八日發 東京專電)

十七日上院本會議決定修正所得稅對政府之紛議漸形和緩尼港問題亦暫行中止

下岡反對再行彈劾 (十七日發 東京專電)

憲政會下岡總務往訪國民黨之古島濱田兩總務畧云前者提出不信任案卽歸失敗復擬提案不能贊成

擬再提出尼港事件 (十七日發 東京專電)

憲政會擬定再提尼港事件彈劾政府但未決定爲決議案或取上奏文之形式

上院猛烈質問豫算 (十七日發 東京專電)

本日上院關于追加豫算之質問頗形猛烈

又有飛機墜落慘劇 (十七日發 東京專電)

第二航空隊大藪曹長參加橫斷伊勢灣飛行在愛知縣野間前方海上實行墜落不知生死

將提出下院之豫算 (十七日發 東京專電)

政府對于下院卽當提出下列各項預算

一、佔領尼港方面預算　三百三十萬圓
二、第一豫備金增加額　三百萬圓
三、第二豫備金增加額　三百萬圓
四、國勢院經費　一百五十萬圓

將發表職業紹介所 (十七日發 東京專電)

最近失業者頗多大有設置職業紹介所之必要內務省已將該案交付法制局不久卽當勅令發表

將設立四公使館 (十七日發 東京專電)

外務省決定在希臘波蘭羅馬尼搗克四國設立公使館就中希波兩國定于本年度內設立駐希公使當由大鳥富士太郎男充任駐波公使則由現駐瑞典佐藤書記官調任

道家田所均任祇候 (十七日發 東京專電)

特任道家齊田所美次爲鷄間祇候

東宮武官長更動 (十七日發 東京專電)

東宮武官長之更動已經正式發表如左

參謀本部附陸軍中將役奈良武次任爲東宮武官長

陸軍中將稻垣三郎調任參謀本部附軍官

鐵道聯隊準備出動 (十七日發 東京專電)

千葉鉄道聯隊將校以下三百餘名于二十日左右啓程前往西伯利該隊材料亦徵發準備出動

日皇還宮卽將避暑 (十七日發 東京專電)

日皇于十七日午後零時十五分安抵東京驛東宮殿下以次各皇族文武官員均行奉迎聞于七月杪避暑日光

長官恭代報告平和 (十七日發 東京專電)

日皇特令各縣知事長官及總督爲平和克復報告敕使參各管內之官國兩幣社

駐兵樺太問題擱淺 (十九日發 東京專電)

關于駐兵樺太問題前經參謀本部與陸軍省協議決定派駐步兵○○○玆聞陸軍省方面不知何故遽爾表示反對駐兵態度因之該議現形停頓

彈劾內相案之波折 (十九日發 東京專電)

憲政會一部份對于彈劾內相案現持有力反對說于是該會幹部協議擬別求適當彈劾辦法至于彈劾上奏案亦須看貴族院方面之形勢然後擬定提出

講演學術語多不穩 (十八日發 京城專電)

▲經警察禁止開會

東京帝國大學朝鮮學生組織學術講演會此次赴鮮在釜山大邱[illegible]其餘五處開所謂宣傳文化之講演會然其演說內容頗屬不穩故警察署當十八日該學生等再在京城開會之際加以訓戒勿好過不穩之言辭而彼等不聽其訓戒任意實鼓其不穩之言辭竟致擾亂治安于是當軸斷行禁止該會開會

命令專電 (七月十五日)

▲大總統令

▲國務院存記簡任職蕭俊彩若分著山東任嘉棠著分發江蘇交各該省長酌量任用此令▲陸軍部呈准黑龍江督軍孫烈臣[illegible]以增安暨補佐[illegible]照准此令▲玆修正徵收官任用條例各條公布之此令

東三省新聞

▲奉 天▼

○奉軍出動誌聞

張使定期入關 直皖戰爭兩不相下張使出兵五大支隊決定以武力解決總司令張作相副司令張景惠汲金純已于十七日午後三鐘奉令督兵西行又恐其難以勝任遂擬定本星期內躬親赴津督兵前敵

▲師長回防調兵二十九師調撥十營業已擬定然該師軍隊必須吳司令回防始能挑撥故該司令于日昨早車赴洮南挑選炮團三營馬團三營工輜各一營機關槍一營步隊三營擬于星期六率隊來省偕同萬福麟旅長入關

▲兵隊來省聽調張使前已電調衛隊二團一營來省又調警備馬一營四五兩營與混成五旅之炮團暨混成二旅之砲團東邊鎮守之砲一營馬一營輜重一營步兩營迅速來省合編爲一混成旅聽候張使督赴關裡

▲隊長帶隊西行 張使以兵隊入關前敵情形與敵軍行踪必須探查詳細庶不致誤時機特編練一前敵偵探隊由憲兵營挑取憲兵三十名軍署稽查處與二十七師稽查處警務處偵探隊挑選四十名由湯玉麟大隊長乃于日昨督率入關 (仁)

○倪丹忱請守中立

據某要人云皖督倪丹忱因張使助曹攻段不利于已曾于諫日(十六日)來電謂曹段備兵請求盡力維持三省治安嚴守中立等語張使以其臭味不同並未答覆 (泣)

○吳硯忱代理參謀長

張巡閱使署參謀長張作相已任爲奉軍總司令率兵入關所遺總參謀長一席張巡閱使特委一等參謀吳硯忱代理吳君奉委即行任事云 (心)

○奉省之軍事消息

奉軍出動迄十八日業已完竣張作相師長暨汲師長均於是日午后五鐘搭車入關大約十九日二十七八兩師軍隊均可抵前線戰地並聞直皖兩軍自十六日開始交戰十六十七兩日僅有奉軍小步隊戰於廊房楊村一帶二十八師之前鋒十七日始到達戰地預料現下當已活動矣十七日奉軍運去洋麵八貨車計萬餘袋係官銀號所購存者更由三畬棧運來秫米若干石奉軍糧米尚可無慮湯顧問此番入京張使委其往來調查京奉路吳師長則留省城協鎮地面警務王處長奉命入京日前偕副官長王大中回省報告赴京之經過徵聞徐總統並未延見僅囑代達希望速即和平之旨云耳

○陸續運送軍需品

自奉軍入關後輸送軍需之事無日無之昨星期日使署副官某又押解行軍帳篷七十架大小砲十餘尊並開花砲彈二十餘箱戰時令旗(係以旗代令指揮軍隊者)數十種搭載京奉火車運輸入關云 (泣)

○湯隊長率隊赴津

湯玉麟顧問現已委爲使署稽查處處長並委爲戰時偵探隊隊長日昨帶隊員五十餘人由奉赴津其舊部之幹員葆翰宸王興五等均隨之前往云(涼)

○段局長脫逃無踪

吉黑榷運局長段芝清係段祺瑞之弟恐被張使捕拿故于日前身著便服私攜欵項潛逃北京現經張使所聞擬即派員前往查點以便派員署理云(生)

○奉省出兵之經費

▲仍未動用中央欵項

昨據財政界消息謂奉省出兵迄今統計耗去經費已達二十餘萬元然對于中央入欵皆未動用蓋張使現在尙爲中央設想倘將來戰事不能短期了結則截留之中央欵項亦勢必動用云 (泣)

又一訪函云張使近因軍事勃發需欵甚鉅日昨在使署會議之結果擬籌特別捐以應急需凡省議會議員及司法警察稅捐各職員其薪金在四十元以上者悉數扣留一個月暫付債券約計可得大洋五十萬元云 (涼)

○張司令起行之盛況

入關奉軍總司令張輔臣已奉張使之命于前日(十七日)午後三時乘京奉專車起行其隨帶之軍隊除衛兵二十四名外有騎兵一連(係由騎兵二十七團第一營抽編者)砲三營砲兵二連第十連之机關槍隊一連并司令部參謀副官多人凡隨行軍隊之全体武裝均係臨時發放在省各軍官及各機關領袖並軍使二署一切人員均赴站送行一時劍光帽影頗極其盛云 (泣)

○奉軍佔領楊村說

據軍署使出消息奉軍入關已抵楊村即被皖軍截住于是奉皖兩軍大起衝突交戰結果其勝利終歸奉軍奉軍即時進佔楊村現已由前線電告張使矣 (東)

○省議會定期閉會

奉天省議會對于各項議案近來均積極結束于陰曆廿六開大會一次即行閉會已咨請省公署通知各機關矣 (涼)

○省議會續開臨時會

省議會第二屆第四次之臨時會于本月十三日已經閉滿例應閉會惟該會以時局糾紛事務甚繁加以交議之預算各案尙未議竣茲又繼續開臨時會議云

○嚴令各屬力維治安

張使頒發戒嚴令後警務處長王連坡會通令各縣警所愼重治安以盡職守茲以各縣防軍紛紛入關警察責任益形重要遂于日昨通令各縣警察盡力維持地方治安以免發生危險並令隨時呈報地方情事以備查考云(泣)

○衛生隊編制又聞

衛生隊編制之內容雖兩誌本報均未詳盡茲聞該隊之官長與隊兵之編制係二十七師軍醫處長爲隊長各旅團營之軍醫官長爲隊員軍醫生爲看護隊兵士(即輜重營兵)其左腕均纏一紅十字以示區別云 (泣)

○委任遼陽檢察廳長

遼陽地方檢察廳長一席由瀋陽地方檢察廳長成熙代理日久經高等檢察廳長經部核准委任劉文藻充任劉氏已于日昨前往接任云(泣)

○張旅長添委稽查

衛隊旅旅長張漢卿以曹段失和奉省出兵援助雖保無不逞之徒希圖乘隙擾亂該旅雖有稽查不足分布特于日昨委有吳漢濤焦呂盛二人委爲該旅稽查云

○法律討論會解釋議案

高等廳設立之法律討論會原訂于每禮拜日開會一次日昨開會所討論者爲離婚問題離婚中又分自由道德生計三項解釋極爲詳晰即已筆錄存案云 (生)

○高等廳法官調換

高等廳刑庭推事雷某前者被控撤任復委吳雲接任高等民一庭庭長章坤前因母喪請假茲已假滿日昨由籍回奉到任視事云 (涼)

○清丈委員瓜代

清丈局坐辦王鏡寰以興京清丈委員王君平辦事雖屬勤勞自因及期瓜代未便再事強留遺席當委李承恩字勉之接充于日昨搭車前往云(生)

○檢驗吏考試畢業

高等檢察廳附設之檢驗吏學習所業已期滿日昨考試畢業因題目蓁嚴聞學員中不能完卷者計有八人之多云 (涼)

○丁超電告邊防情形

日昨(即十八日)使署接黑省參謀長代理督軍丁超拍來電密急電大致謂俄國謝米諾夫將軍率領部屬五六百名在滿站一帶盤踞並派部屬往來運輸軍械預備別項舉動云云張使當商諸孫督軍電復加派馬步軍隊三營前往抵禦云 (生)

○段派奸細訊問明確

段派奸細十三人經軍法課迭次鞫訊俱已吐實據稱彼等之目的在到奉行刺一面赴吉林夾皮溝運動韓登舉召集胡匪起事段派發有巨欵所有匯票委任狀密電本俱經搜出京師大理院姚院長亦有主動嫌疑現在軍法課錄取供詞因該十三人均有文武職官故暫押於衛隊旅擬俟戰事平定後向段氏交涉令段負密派奸細擾害東省之責是以彼等之性命暫時或不至喪害云

○閻推事回津養痾

高等審判廳長前派地方廳推事閻爾霖與關朱二人赴日本見習現已期滿回奉各回原差而閻推事因路途中偶染疾病尚須調治故于日昨稟明呂廳長請假一月回里養痾所有事務仍委孫推事代理云 (仁)

○三省銀行借到基本金

東三省銀行暫仿興業銀行辦公所用行員亦以先後委定其所出之票洋與京津南省現洋同一價値聞已由省署銀處借到現大洋二百萬元陸續匯到藉此挹注擬定以舊曆七月前後開辦惟此項借欵現爲出兵已動用不少矣

○電政監督處委派科員

東三省電政監督張厚𣪐以局中人員尙不敷用特委范代本爲科員月薪大洋六十元現已到監督處任事云(心)

○將開視學會議

教育廳令各縣視學來省會議以便討論各該縣學務之進行現在各視學均于日昨來省寓居某客棧准于一二日內假教育會開視學大會屆期由謝廳長出席云 (官)

○運到大宗銅塊

近來大洋暴漲銅元缺乏公濟號出兌銅元大有供不應求之勢是以陶勵青廳長特派人赴津購得銅塊五千塊以備多鑄銅元維持市面昨日該項銅塊已經運到常用車拉赴製造廠云

○女師範攷試揭曉

女師範於十八日在校考試高等畢業生三百餘名其國文題純靜爲女子美德算術則比例利息兩項當取錄賈淑聲等七十名立即揭曉並定於九日覆試云 (官)

▲長 春▼

○王署長更動原因

本埠第三區警察署長王向武因有他就又辦事認眞小人反對是以請准長假遺席以郭督察長接充外間傳聞伊在某處聚賭等等行爲全得謠言故意誣人名譽毫無實事此外各區署巡官亦均有更動矣

▲吉 林▼

○宋督辦正式接任

新任東省鐵路督辦宋小濂氏蒞吉數日因吉省係桑梓所在稍有人事遲至昨星期日始到公所正式接任是日上午九時督辦公所秘書長顧次英及各職員均到所十時宋督辦蒞止稍息卽由顧秘書長代理鮑貴卿督辦交代一切宋督辦接印後公所人員均謁見道賀至十一時許徐省長及各廳處到公所賀喜下午各界各團体人士赴公所拜賀者尤夥車馬臨門頗爲一時之盛

▲營 口▼

○籌辦平糶之進行

本埠官商所議之平糶防饑辦法現奉道尹指令照辦設局取名平糶局關于採買糧石地點候分令鉄開兩縣並吉長春洮昌各道轉行各縣飭商知照暨呈省長查核至各站車價能否酌減須俟將糧石名目購運約數及起運之處規定後以便轉商以上辦理要素昨經警察廳致函商會轉知平糶局云

○警察廳查禁謠言

警察廳張廳長現以北京政局變動市井謠諑繁興茲爲維持治安鎭定人心起見除擬詳細布告勿相驚擾外幷分令各警區對于謠傳者嚴爲查禁以免人心搖動有碍公共之治安云

○總商會開會誌詳

本埠總商會於前日(十六號)開會正副會長及全體會董俱蒞會各銀行號經理均在座討論其會議要務誌之如下(一)夏曆六月卯期會長對於維持銀法詳佈機宜幷預告卯後爐房收束爐碼辦法又鑒定會董李翰三高吉先等爲歸卯處辦事員(二)潘會長赴外縣調查糧石返省後將查得各糧存積多少與運糧到省煞價情形詳述一切俾便籌辦平糶防饑得有眉目以資進行云

▲大 連▼

○電氣博覽會開會

大連滿洲日日新聞社發起于十五日在西公園內開電氣納涼博覽會當夜六時開場燈光閃爍花香襲人涼氣清爽遊人忘倦大好清宵實爲空前之盛況云

○救濟會募捐近訊

中國救濟婦孺會大連分會向來賃房設立事務所實有舉諸多不便現該分會長已請領地皮若干自建房屋苦無經費不得已遂募勸捐欵聞市內熱誠大家均慷慨捐助極形踴躍云

○青年會演說防疫

大連市中華青年會於七月十八日在奧町永善茶園開防疫講演會講演者醫學博士戶谷銀三郎繙譯者醫學士楊鳳鳴定自是日午後七時開會並演最新電光影形容虎疫病菌之狀態市民有欲入場者隨意聽講云

○要塞地不可觀覽

本埠東寺兒溝西部係陸軍指定之要塞地域無論何國僑民槪不准進入遊覽詛年來無知之徒多因該地清幽咸爲登臨眺望之所就本年中犯此禁者不下四五十名日昨又有猶太人觀覽於此爲官署拘留云

○小崗子强行注射

民政署近爲防疫計特施無料注射大連市民竟視爲畏途均各遷延不前現衞生當局爲芟除根株起見日前特由中尾主任率帶醫生至小崗東部設臨時注射所對於行人一律强行注射云

○慶泰東續行減價

小崗子日新街慶泰福支莊慶泰東前擬于陽曆六月初一日開市已誌昨報茲該號開市爲廣招徠計減價三日近因減價期滿而天降大雨連日未晴有誤主顧該號又續行減價三日以酬雅意每日顧主盈門大有山陰道上應接不暇之勢云

▲開 原▼

○章知事調任遼陽

縣長章蔭三蒞開七載外交內政盡美盡善頗著成績有口皆碑茲因遼陽縣用知事在任病故省憲以章知事堪以調任開原一缺以文驛齋接充行將分別視事未知新令尹能不使章公專美于前否耶姑誌之以覘厥後

▲哈爾濱▼

○警察廳實行防疫

本埠近有偶患吐瀉之症醫治稍緩卽有性命之虞警廳長何裕璞氏有鑒于此遂布告禁止人民食生冷並令住戶淸潔院宅廁所以免時疫發生復恐各戶陽奉陰違于事無濟昨午特召集衞生科長科員及各調查員等會議實行檢查辦法自本月十五日起按日派員分赴各署協同該管警察挨戶勸告實行檢驗以期防患于未然云

○俄會長請緝激党

本埠道裏俄公共統一討論會會長郭立杳闊夫期函請交涉員云過激黨員阿立若立得有機關氣車十五輛專謀暗殺該氣車不知藏于何處請求偵緝等因當經交涉署轉函軍警各機關嚴密偵緝以靖地面云

○俄監獄潛逃罪犯

本埠道裏俄國監獄于十三日早四鐘許有重要犯八人六名乘看守兵不備破壞窗欄逃逸及看守兵知覺四處追捕詎爲時已久並未追回聞此次逃犯咸係殺人重案將來能否弋獲容訪續誌

○車站俄警官撤差

本埠總車站稽辦俄員阿爾沙汰木巡官庫茲尼錯夫因不請發規屢與該管署長衝突張榮君局長爲整頓警務起見業將該俄員撤差另委蒂員接充云

▲新 民▼

○防軍已拔隊入關

駐新二十七師五十四旅一百七八兩團軍隊及騎兵三營前後雲集車站均于月之十七號午後六鐘備有乾糧于三次列車出發是時并有張總司令隨同大軍西上云

▲西 安▼

○官定糧價維民食

西安縣知事霍耘籛以本省入夏以來天氣旱乾各縣糧價暴漲大有民食堪憂之勢遂滙各縣均規定糧價以維民食而安邑亦應步行以備饑饉日昨特在商會與該會魏劉二會長及張警長核議規定糧價經衆討論紅糧每斗定爲一元八角秫米二元二角小米二元五角霍知事以省垣秫米每斗定價二元二角而安邑爲産糧之區又兼近一月之內已得透雨數次禾苗甚旺似應將價値稍減詳細斟酌安邑之糧每斗較之省垣多糧將及五升比較實價尙不足二元况東北均臨郭家店四平街車站西南又與孫家台接近若價値甚低恐僻遠之愚農難免有私行運出之情事故將以上價値規定不准各商家有漲價之舉以維民食云

○商務會會長連任

西安商務會會長魏化南劉錫三已屆二年期滿于本月十五爲改選之期經該會坪事鄧育庭餘呈請縣署及函知各商家外並知會各機關首要前往該會監視以昭鄭重是日霍知事與警察局長王紹良勸學所長劉克治收捐員連惠南均往參觀于十二鐘經邑街商董二十四家用單行記名投票法投票開匭結果前會長魏化南得票二十一張當選爲正會長前副會長劉錫三得十三票爲副會長並經各會員公推魏和永天增順同義泰東興當爲特別商董以襄商務該會長等任會長二年整頓會務提倡商業不遺餘力此次改選仍爲會長該會洵爲選得其人云

▲台 安▼

○衛隊連奉調回省

駐本邑衛隊旅三營十連于月之十二號忽奉到憲令急速調省該連長吳雲浦當卽轉告中區備車二十輛于次早返省以便調遣云

▲梨 樹▼

○防軍有開拔消息

張使晋京調和政潮未能達到目的返奉後派兵入關助曹攻段已成事實據聞駐邑警備隊暨混成旅均有開拔入關消息是否屬實姑誌之以覘其後

▲遼 中▼

○教育會長將改選

本縣教育會正會長徐世敬副會長羅少梅任職期限現已滿足日前特函知各會員訂于本月二十一日來縣另行選舉查該會此次改選係照修正教育會新規程辦理手續頗繁故該會現甚忙碌云

▲新立屯▼

○百九團奉令開拔

陸軍步兵五十五旅旅長陳錫武于十五日午後奉到上峰電令全旅迅速開拔入關以備調遣陳旅長奉令後卽同吳寶貴團長于本月晚八點鐘督率一百九團全團開赴厲站乘京奉車入關聽候指揮云

▲阿什河▼

○教員赴省傳習國語

國民學校國文一科改用國語早已見諸部令現在本縣蔡知事奉教育廳令開署謂省立國語傳習所訂于七月一日開學屆期應選送教員來省傳習以重教育故第二高小校教員孫雲章第三國民學校教員孟文綸均各領到川資于日昨首途進省云

○清鄉隊長被捕下獄

阿城四區清鄉隊長李傳德日前突被縣署寄押細詢其故因該隊長去歲在所管界內有勒索行旅扣留綿花車等事茲經該車主告發將來如何結局尙難逆料云

○各學校預備考試

按照教育部令學校每屆學期考試一次以定學生成績之優劣茲在暑假臨邇本縣初高各校均刷印試卷預備考試云

▲撫 松▼

○清鄉員由臨來撫

省派清鄉調查員白春亭日昨由臨江來撫現寓警察所召集警甲會議演說辦理清鄉事務調查連坐及抽查戶口各事已令警甲認眞辦理現正實行查辦以收清鄉之效果云

▲黑龍江▼

○籌設儲金銀行

龍江縣知事孫仙舫發起擬在克山縣設立儲金銀行定額爲一百萬吊以一百吊爲一股仿照萬國儲蓄會辦法辦理所訂儲蓄章程謂月儲十二吊者以二千吊爲滿額月儲六吊者以一千吊爲滿額月儲三吊者以五百吊爲滿額月月開獎得獎極易該行資本完全商辦報部立案現已實行招股成立銀行

○整頓鄉警誌聞

龍江縣東西南北鄉警向分八鄉每鄉歷設派出所一處每所設巡官一巡記一巡長一馬警六現在龍江縣警察所併入縣署由縣知事兼任所長從事刷新大加改組除將所內應執行之職權已經歸定外茲復將八鄉改爲四區設分駐所四處每區設區官一員分駐所設巡記長一名各區所均各增添馬警十名以厚警力于七月中旬實行舊有之特種鄉第二派出所改爲第一區以東官鄉第一派出所爲分駐所富裕鄉第三派出所改爲第二區以寧年鄉第四派出所齊分駐興讓鄉第五派出所改爲第三區以甘南鄉第六派出所爲分駐所各台鄉第七派出所改爲第四區以臥龍鄉第八派出所爲分駐所官警薪餉均行增加以便養廉而除弊端

▲綏 化▼

○團營長一往一來

駐綏陸軍李雲五團長昨接英旅長電調赴呼蘭旅部磋商夏防不日卽可旋綏孫景坡營長前因報告整理軍隊一切成績赴呼蘭旅部茲已公畢卽行回防云

○谷道尹請假旋里

綏蘭道尹谷籛堂氏因欲回直隸臨榆原籍掃墓特呈請短假二十天以便旋里當蒙省憲照准所有綏蘭道尹事務暫由常知事代理假滿之時卽行旋綏任事云

▲海拉爾▼

○蔡團長公畢返防

本軍二十九師五十七旅百十三團團長蔡閣臣上月赴奉面謁張使報告邊情早誌本報茲已公畢于本月十二日返海親往各界酬酢一日于十三日乘三號郵車前往滿洲里防次佈置一切

○森林公司已成立

有萬福廣者濱江富商也鑒於呼倫森林豐富半爲外人開採殊抱遺憾特聯絡本處富商由蒙署領照在洪光爾納(依敏河上游)創設一廣昌森林公司現已成立並雇有多人前往砍伐聞不日將由依敏河駛放木牌若干來海云

△海 倫▽

○巡官委定

本邑警察第一區一等巡官常毓森蒙上峰調轉第三分駐所巡官遺席由第一區區官楊海泉兼充現因該區事務紛繁未能兼顧迭請派員日昨(二十二日)李所長已委德仁宣接充刻已任事定能駕輕就熟勝任愉快云

○承審易人

本邑縣署承審員龍協田因事辭差亦誌本報茲聞繼任之李中言業于日昨到差視事查李係奉天法政專門學校畢業曾充律師職務又充呼蘭縣承審多年法學知識之宏富不卜可知姑誌之以覘厥後

新潮飛沫

改造社會究從那里做起？（鐵湘）

我對於兩說底觀察已說完了現在再把我對於二者之批評說一說

第一問題我本來很主張的不過我以爲社會的勢力是極要注意的社會勢力包含政治法律經濟歷史風俗宗敎家族輿論及其他之或屬於制度的或屬於慣例的種種勢力這個種種勢力依舊很利害很風行就關於個人的改造影響也異常之大諸舉從實地得來的好例來講一講我的朋友有歡喜叉麻雀的我時常勸他不要做這等惡習慣他一面很謝我一面仍舊行其所素我後來再三勸他他說「自己很知道極要革除但是從前游侶一見就要强迫我實在沒法得很！」

我又最痛恨一般沒臉的政客萬惡的勢力的○有個朋友就告我說現在政客所以「同惡相濟」成爲「一丘之貉」的原因也是爲了政界上種種情形所迫他們的初志或者也不是盡行不好的又如某名人等從前開設報館刊行雜誌亂談什麼「新民」的話頭負一時之望後來一再捲入漩渦到了現在他的言行差不多幾復可以見諒於人了實在他的初心或者也還可恕這也是勢力誤他的諸如此類不勝枚舉可知環境底勢力實在利害即使個人要改造環境不許就要危險即使强立不反做個（疾風勁草中流砥柱）怕也不能盡人皆然罷！社會是屬於普遍性既云改造社會一定要使得普遍社會皆有改造的氣象倘然改一漏千豈不是社會依舊沒有改嗎？况且所改者也未必眞能改呢既不能强人必改又不能養成一種全社會藉以得改之路豈不苦極了嗎！至於第二問題確也很有可據精義不能說他不是根本的改造社會勢力實在是根本改造的徹底辦法○不過我所主張的改造社會勢力和胡先生主張改造社會勢力的方法不同胡先生是主張一滴一點去改造的我以爲這種辦法一定不徹底社會惡勢力依然無可改的希望結果等於沒辦法果眞要從根本改造環境勢力只有社會革命的一條路（就是對於政治經濟風俗等等根本革除重新建設一種各不受人支配的最自然的社會那麼社會也改造了人也改造了）使得在支配者被支配者中間的一種勢力打消無餘然後人人可以發展個性人人可以自全其人格了但是○倘然舉世無一已改造的個人試問從何處去改造此種勢力？藉何物去改造此種勢力呢？還用人去改造他罷照胡先生說來是不能先改造個人那麼未改造的個人那里會去改造未改造的勢力呢？還用良善的勢力去改造不良善的勢力罷既然沒有已改造的個人這種良善勢力從那里發生出來呢？所以我對于第二問題也是抱個不滿足

以上不過是對於二者的略評還沒有說過以後請約略說幾句我對於改造問題槪念

各埠銀及糧食行市 (七月十九日)
●奉天金銀行市
羌帖大票 十一日限一〇八元〇〇
●正金銀行奉天支店
鈔票 一七七元五〇
●大連電報
●開原取引所 (七月十九日)
天

神皋雜俎（本欄歡迎投稿）

小說

警世小說 落溷記（五）

儒丐著 禁轉載

李如棠說。這也是個道理。明日我。便給他寫信。次日李如棠果然給他。內弟邢子儀去了一封信。與他商量。鳳樓姑娘的婚事。原來這邢子儀。在前清時。也是個當衙門的。民國。以後。棄仕途。入商界。和幾個朋。友。在上海合夥開了個洋貨莊子。人極精明。天津上海的商場。他是。走慣了的。平日對于他這外甥女兒。是非常疼愛。早已有話向他姐丈姐。姐說。姑娘的事。你們却不要忙的。我將來是要與他作個媒。管保你們。得個好女婿。那時鳳樓還小。所以。如棠夫婦。也沒在意。如今姑娘大。了。而且又上了學。蹬門求親的。差不多天天有。所以這公母倆。纔想。起邢子儀這話來。暗想或者他心裡。已然替我們相中了那家的小人兒。也是有的。因而去信探詢。那知那。子儀在四五年前。已然替他們相中。了一個少年。先是邢子儀有個莫逆。的朋友。名叫龐承蔭。字恭顏。却。是舊纓世胄。不幸家道中落了。但。是衣食也還不愁。他的上輩。雖然。作官。多係武職。早年武職官員。以承平日久。朝野多不重視。在官。場中。差不多成了贅疣。那能照如。今的軍官。在營長以上的官職。多。能殖產起家。那時便是將領都統。總戎鎮台。還有窮的不能自備馬。的。何況龐恭顏的上輩。眞不愧姓。這個龐字。除了給子孫留下一種善。良的家敎。公正的品行以外。別無。長物。到了龐恭顏這輩。雖然沒作。官。家聲却仍未墜。夫人王氏。性。極賢淑。膝下一兒一女。男名士駿。生得方面大耳。一表非俗。自小時。看去。便斷定是個英物。十歲上。在家中已把五經四書念完了。恭顏。想着如今是興學改良敎育的時代。只在家中念些聖經賢傳。也不是善。法。好在他心裡頭已有了國文的根。柢。送在新學堂裡。不至變成外國。人了。遂把士駿送在小學裡去念書。既有經書在肚子裡。人又聰明。那。學堂功課。那禁他一學。每逢月考。總列前茅。這時正是光緒末葉。國。家有意富強。普通的學堂。已然到。處林立。學風日善。大有急起直追。之勢。特別的學校。也是要興辦的。那時軍事的學堂。固然有了。還恐。怕不能根本改良。便由陸軍部奏請。設立陸軍小學。略仿日本中央幼年。學校的制度。（未完）

短篇紀實 美人一笑（雪影）

夕陽無限好。又當黃昏時候。萬泉。河邊。遊人如鯽。嬌欲語的荷花。相襯着接天碧色的蓮葉。呈異樣紅。色。雨後天晴。那荷花瓣上的雨珠。兒。猶若續若斷的向蓮葉上滴落。彷彿明珠走盤一般。煞是好看。又。時發清雅香氣。聞之令人精神愉快。若在橋上一觀。大有荷靜納涼時的。景況。也有晚餐後散步閑遊的。也。有艷粧華服。攜美妓坐畫舫。以顯。自家豪富的。也有遇着情人。兩下依。依不舍。娓娓情話。說到後來。頹。非說些在天願爲比翼鳥。在地願爲。連理枝的話頭。又有小販賤賣雜物。的聲音。和茶博士招待客的聲音。一聲聲甚是嘈雜。就中有兩個少年。沿着那一灣碧水。在那兩面垂楊的下。邊。踱來踱去。就是思魂君和他友。人雪影。

二人走到某茶社門傍。見女郎一個。獨自倚欄呆坐。默默不語。兩個眸。子。兀的是注那碧森森的水兒。一。動也不動。在不知不覺之間。又常。用玉手整理香鬢。似乎有無限的心。事。高樹中鳥兒嬌囀。雖說是爭鬥。噪舌。發最悅耳的聲音。可是那女。郎就像沒聽見一樣。◎◎記得有一首。好事近的詞。內有（玉臂薄兒香。檢點蓮裙六幅。日暮美人南浦。望煙。波凝綠。韓郎遠去鎖春山。愁聽館。魂曲◎◎◎）。此情此景。彷彿似之。這個女郎。年近花信。淡白梨花之。面。輕煙楊柳之腰。綠鬟堆雲。宛。然作鴛鴦浮水狀。帶着翡翠並頭蓮。的簪兒。而兩點微渦。一分紅暈。令人一見。靈魂兒飛去半天。二人。因避瓜李之嫌。即欲他往。忽見兩。支新造的船兒。甚是雅緻。在河邊。停着。還未曾用。思魂和雪影意欲。到船上遊玩◎◎◎。但船距岸稍遠。中間有一小艇。須先到小艇。然後。纔能到那船上。二人便向小艇上一。跳。那知用力過猛。雖是跳在小艇。上。可是那小艇竟由原處飄搖了好。幾尺遠。尚且旋轉不已。險些翻倒。二人也忙得手足無措。正在危險萬。分的時候。猛可裏的聽着嬌滴滴的。一陣笑聲。那聲音是很清脆很纏綿。其中似乎含着比桃花潭水更深的愛。情。二人聽了。纔從太虛境中離恨。天裏召回了靈魂。忙回過頭去。只。見一娉娉婷婷嫋嫋娜娜的美人兒。二人眼光。正和那一雙秋波盈盈的。媚目。碰個正着。眼睛就像快像鏡。子一班。趕快的照了一個快像。印。在網膜上。呆看了半晌。你道彼姝。是誰。就是倚欄獨坐那個女郎。女。郎方纔還觸額顰眉。不知此時因何。而笑。又不知因何視二人而大笑。二人亦不知因何獃立不動。並且忘。了危險。此時設有人從傍覘之。必。定說二人是東牆宋玉。約情人。赴。幽會於陽台。但是思魂雪影二人。何至曖昧若斯。月上柳梢頭。人約。黃昏後。人之多言。寧不足畏。惟。多情人偏鍾情者。二人在無可奈何。之中。只得閉了眼。鎖住心猿。兀。然不動。而那支小艇。因水的浮力。也漸漸靠在岸傍。二人急行登岸。覺得一縷如蘭似麝的口脂香。猶由。鼻觀沁入心脾。口角邊。也熱溜溜。的好久不退。回視那荷花。也彷彿。美人從那嫣紅的櫻唇裏。透出一種。笑容來。千金難買瓊花一笑。今于。無意之間。竟能使美人掩口葫蘆。爲之破顏。將愁思忘却。二人之功。亦偉烈矣。然嬌靨窺色。君子不許。覺柳尋花。端士難稱。此眾愛而不。及于亂。俗不傷雅。亦點綴萬泉河。之佳話也。故記其端末于此。

筆記

芸閣雜集（劉子文）

▲郭柏齡

貴優。郭柏齡。遼西人。家素封。性。澹不能作苦。遂操檀板爲業焉。每。於書詞中。見古之堂皇帝胄。多起。於草澤。因受感觸。欲拔劍而興。苦無羽翼。又出身卑陋。人羞附和。乃相惑人之術。秘製藥甕二。小不。盈握。中通小孔。吹之出火龍數尾。宛蜿如蚓。良久乃沒。郭試之。鄉。人果多中其術。並賄諸星命家。言。伊有奇表。必爲九五之尊。于是投。拜門牆者。絡繹不絕。黨旣夥。即。相約起事焉。初佔八塔山。聚幟重。招逆軍。令附近各村。均須團練。預供選舉。勢頗洶洶。縣宰覺。調。兵勦之不利。飛奏上憲。賊勢愈擴。大。鄉愚周某。有二女。羨郭勢。嫁之。郭目爲英皇。◎未幾王師至。統制朱慶瀾。督師猛擊。直搗巢穴。郭見勢不佳。潛逃去。窮搜莫覓。只擒郭之昆季並二女。梟首焉。乃。出榜安民。到處通緝要犯。先是郭。旣逃脫。晝夜遁至黑龍江。後終被。擧發。解歸正法矣。

子文曰。郭某以一書優。頓思非。分妄舉。殺身固其宜也。乃不謂。更有愚之甚者。圖國丈之風光。效嬌滿之遺事。卒之駢首被戮。可憐亦可憐也。

別錄

▲我之思想如是（于壽先投稿）（五）

予問曰。學校宗教國體憲法皆不關。問。齊一人民心理。是不使人民設。敎講學立國制憲耶。抑或信從聖帝。爲聖民者。限制其執政執法耶。抑。研究他種學科。傳播別門教者。爲。聖教不容耶。答曰。皆非也。立國。制憲。法良意美。君不言由家而成。村。而成社。而成縣。而成省。而成。國乎。此亦聖帝與人民結合進化必。經之塔級耳。誰敢阻止也。然旣立。國而制憲矣。內則爲國體而爭。爲。憲法而亂。外則爲國權而競。爲國。土而戰。轉無販缺曰商戰。乘奇門。巧曰工戰。耕耘曰農戰。投資曰財。戰。國之一立。則百戰生焉。環球。萬國。彼此互戰。戰也戰也。竟成。一個戰世界矣。詳思致此之故。皆。在國之一字耳。與其爲一字而戰亂。誰若換一字而平安。國也者。是人。民集合團體之代名詞也。非高至無。上。貴至極點也。當成家時。不知有。村也。當成村時。不知有社有縣有。省有國也。今有國矣。則當更結合。更上一階級也。現時有國者。吾親。助其以國而和。不助其以國而戰。政治法律。約束範圍。是人民應有。之事業。永遠不能缺者。何能限之。講學傳教。各是其是。各非其非。一聽其自由。理之眞而道之是也。築長城而不能當其來。理之僞而道。之非也。束其足而不能禁其去。前。不言乎。世人歸聖入沙。聽其自擇。即此意焉。

品花

▲瀋水花事（徐）

龍雲閣財實校書。友人楊君之賦交。也。余以邊務實格。過訪數次。見。其容貌之秀麗。舉止之嫻靜。談吐。之文雅。性格之溫柔。令人樂而忘。返。現余擬作操刀主義。但不知校。書。於意云何。

同部花素瑛。每于夕陽西下。偕侶。于門首。左顧右盼。若有所期。儼然。校書何爲哉。

▲瀋水探花記（怪我投）

花春小毛。玲瓏嬌小。典雅宜人。知書識字。的是可兒。多情多藝。殊稱上選。至其應酬週到。尤是小。焉者耳。予友可人之傾心拜倒石榴。裙下者。良有以也。

西天寶家玉。產自津門。梳攏巳於。落水。已二載於茲矣。其爲人也。年方二九。貌屬上中。舉止活潑。而不輕佻。招待殷勤。而不涉俗。寒花得此。允稱中選。

九華花魁。蘇產也。身爲清倌。姿。尙可觀。工皮簧。善談吐。是其博。名之處。雖其招待少差。而以席不。暇暖。故無足怪。君超君超其勿懈。

長春彩雲。亦南產。十四君之賦友。也。年雖老大。尙不討厭。才藝雖。無。而色可取。言語雖利。實含情。致。故于花國中。亦可稱之爲可兒。

▲西安花城瑣誌（黑鐵嘴）

運阻小動。二九年華。丰姿綽約。皓腹素口。巧笑嫣然。應酬一道。尤爲善長。然天生玉質。竟至沉落。青樓。惜哉惜哉。

乃妹慧馥。明眸皓齒。玉立亭亭。招待游客。出自天真。且善皮簧小。曲。腔調合宜。誠北里花中不可多。得之才也。

文苑

▲自適齋未是草（張與周）

慨世（二首錄一）

不盡滄桑感奔馳歲月流青山懷舊約

白社念同游此志甘株守何人識杞憂

遼東彈丸地思築幼安樓

同慶雲閣前輩九月初六夜對月有感

光天團如鏡形先曲似鉤況當秋夜永

頓觸故鄉愁憶昔趨丹陛而今成白頭

此身尙飄泊不繫一輕舟

秋夜聽雨對鐙漫坐

旅館蕭條客匆匆感歲華雷鐙難結蕊

老眼易生花詩酒閑中事雲山夢裏家

檐前秋雨滴涼意入窗紗

游千山夜宿無量觀（在遼陽東南六十里）

石磴通霄漢人依鳥道行隨風空籟發

帶雨夜泉鳴窗外青天近門前紫氣迎

（西閣山門石上鐫有紫氣東來四字）

黃庭誰師講高閣白雲橫

嶺壑雲中峙名山勝蹟留欲尋黃石去

相與白雲游草徑迷難入板泉明不流

狂吟天地隘一醉碧峰頭

雜報

△奉 天▽

槍斃著名巨匪

清鄉總局于前星期六將所獲之胡匪王玉璽孫永和于連仲三名綁赴西門外刑場槍斃王匪沿路騷擾十步一停車五步一駐馬過綠房宋大紅彩網披身遇酒店索酒食而飲腹其一種倔強之氣令人不勝憤恨云

警察嚴禁烟賭（東）

南關第三警察署署長高國鈞奉警務處訓令以當此時局不靖往往有不逞之徒藉煙賭爲藏身之地若不設法嚴禁不足以保治安故高署長昨日（即星期）下午四鍾派警知會大小南關各所警察到署會議取締辦法云（生）

兵士搗毀妓館

前星期六晚間有某營兵士七八人至平康裏四街三等妓館双順班冶遊因無客屋相讓遂起衝突將各鴇奴及妓女毆打不堪所有窗戶玻璃及室內器具均行搗毀迨至班役逃出報告稽查處各兵士已逃竄無踪矣（涼）

警官被控撤換

盤山縣警察事務所區官趙守連違法殃民王韻廷來省控告由警務處派員調查確實即行撤換遺席於日昨委派某巡官升充云

學士回家被劫（生）

在城關某小學肄業之吳澧蘭家住皇姑屯西北某屯現因學校放假吳生寄住在親戚家日昨聞伊母患病該生遂冒雨回里行至皇姑屯西突遇匪人二名將其大衫剝去所帶小洋六元亦被劫去云

車夫携貨潛逃（涼）

某銀行某股長自購洋車一輛于月前雇到其同鄉劉某爲之拉車昨某股長在四平街購得衣料數件計值八十餘元因往某飯莊飲酒遂令該車夫送回家中不意該車夫携之潛逃現正在偵尋中

科員冶遊受辱（涼）

某機關科員劉某性好冶遊曾結識小西關郎慶房南胡同張大炕之小秋兒日昨正在該大炕與秋兒敘舊突有虎而冠者入室見劉某醋性勃發始而辱罵繼則毆打劉某畏其勢力遂抱頭而竄云

車中遇着剪綹（心）

城西大民屯人劉玉福來城赴法廳登記就便辦理別項事宜携帶鈔票一百廿餘元日昨（即十八日）上午乘坐小西關鉄軌馬車進城不知如何將所帶銀錢悉數遺失倉皇萬狀當即回歸查找亦無踪跡關報告該管警署代爲查找云

翁姑整頓家規（生）

有依某者前在岫岩縣署充差因與李孀婦之女有染該婦以膝下無嗣僅有此女遂認依某爲養老女婿今春依某帶同母女二人回省其父母以家貧如洗無法度日竭力驅逐依某不忍乃因日久無事未免難堪昨其子與媳一日未曾起床翁姑竟爾大怒謂其不分晝夜太無人道後經同院鄰居力爲調停令兒媳賠罪了結云

婦德日漓（仁）

大西關營房胡同劉姓住戶前月僱有傭婦張氏者新民人係初次來省傭工到省後見其主人與鄰佑婦女罔不穩吃坐穿並受丈夫之優待自念其夫魯而且窮大不滿意現居兩月竟爾請假回家謂將與其前夫離異然後到省另嫁丈夫云

擊斃警士案三誌

教養工場警士湯德明遇害兩誌本報昨悉警察當局嚴緝正兇仍未緝獲惟敎養工場朱巡官至帮兇劉靜安家搜索搜得手絹一方帶有血蹟並內包當票九張確係遇害人湯某之物至此劉某係爲帮兇業已証明特連同証物備文送廳備查云

△營 口▽

梨園復活

本埠裕仙茶園前因營業蕭條難以支持全班角色解散齊赴哈爾濱演唱該園因之停演茲悉該園主爲挽救營業起見又不惜巨資派人赴津邀等處邀請名伶劉漢臣小菊笙等多名聞已經邀妥日內即行來營大約三五日內即行開演云

△安 東▽

少婦輕生

安東青龍街住戶索某之妻黃傳氏於月之十一日遵警察傳諭爲嚴防時疫計大行掃除該婦是日將屋內衣物搬出至掃除完畢檢點衣服丟失棉褲一床嚴爲搜查是時有同院居住張王氏亦將衣物搬出掃除該兩婦人不知如何致起口角張王氏打傷黃傳氏面部經人解說張王氏情願送給黃傳氏褲子一床了結黃傳氏又恐其夫知覺自服洋火身死其夫黃某回家報由該管警所傳案當經法廳檢驗黃傳氏委係服毒而死業令其夫購棺掩埋矣

抓獲賭局

安東賭局近來麻雀最盛日昨江沿裕順公司樓上住有某妓女因下雨無事與該櫃夥王寶生等四人賭要麻雀被第一警察署派署員帶警巡邏至此當將賭犯賭資賭具一併抓獲帶署轉送警廳核辦矣

△大 連▽

暴雨爲災

埠外劉家屯新移到之譚家屯村民所住房間盡係從新建造者茲經此次連日暴雨一切房間大半崩塌甚有逃避不及被壓墻下慘遭斃命者也

慘遭壓斃

沙河口十二區一百十八號地德盛福黃酒館工頭由登庵十六日午前三時在家工作房屋忽爾倒塌當被壓于亂石之下櫃夥急忙挖出頭部打有重傷送傳愛分院療治投藥無效至翌晨八時斃命云

收蠅防疫

民政署衛生主任中尾氏近爲防疫計以蒼蠅實爲傳染之媒介足之所至菌即附之據于蒼蠅來多之處使各戶極力捉捕每日午后四時使人收取以絕根株而防時疫云

△海 城▽

禁糧出境

縣公署昨准省令謂奉省由春徂夏日久無雨旱象將成秋收難望糧價昂貴民食維艱若非變通平糶辦法則奸商居奇任意昂價遺害民生其何以堪現雖得雨可望有秋然値此青黃不接之際尤宜照積穀辦法禁糧外運用固民食等因奉此合行布告關廂商民週知凡稻米高粱谷子粟米谷米大小麥面粉一律禁止外運令由七月二十日起各宜遵照勿違禁令云

榜示罰金

縣署前經查獲煙賭嗎啡各犯十三名分別輕重判以罰金令各繳案贖罪茲于日昨將收入罰金大洋五百六十五元榜示週知以儆效尤云

△鳳 城▽

學校放假

時屆夏令暑氣薰蒸本埠公立私立各校及女子小學均遵照教育部定章於夏歷六月初一日一律散放暑假昨今兩日學生均各收拾行裝回家休息開學之期則在七月初一云

△鐵 嶺▽

農民喜雨

本邑自春迄今雨水稀少田苗率多枯稿旱象已成曾誌本報茲於日前十五號早忽而陰雲密布小雨紛紛繼則大雨如注直降至翌早方息土地潤澤田苗勃興四外農民均欣然喜色咸慶沾足云

◆暑 氣◆

最高記錄 一〇二度七（七月一日）

昨日之溫度（界內所列係與去年昨日溫度之比較）

平均	七八度九	（高七度六）
最高	八四度〇	（低八度三）
最低	七〇度九	（低一度六）

△四平街▽

胡匪落網

本驛興隆路義和順被搶一案日前經巡捕侯寶息查悉帶領暗查秀昌前往郭家店將向陽家捕獲胡匪楊廣珍解署訊供認搶劫不諱已於十七日引渡縣署依法懲辦云

△洮 南▽

陸軍出發

駐洮二十九師師長吳興權晉省會議已奉令調兵入關茲聞該師二十九團百十六團砲工輜重各二連現已備辦一切二日內即出發入關云

△台 安▽

大雨時行

台境自春徂夏天氣亢旱月前經鄉農求雨遂許願戲一台定于舊歷五月廿八日開演不料是日早五時許黑雲密佈俄而大雨如注直至午後天始放晴一般農民咸謂大雨行云

△義 縣▽

普降甘霖

本邑自春至夏雖降雨數次皆係十里二十里地方不等均未普及農民多有赤地之歎求雨者絡繹不絕至舊歷七月十一號日暮時忽而陰雲密布倏然大雨傾盆直到天明始止是以農民歡喜異常固有雨露均霑之慶云

△梨 樹▽

起獲匪槍

西安縣前獲盜犯李富韓某二名解省經清鄉總局訊供現在邑東關台溝李花家藏有槍械遂派偵緝員李增新來梨會同警察偵隊長前往起獲快槍九顆子彈數百粒李花亦被拿獲不日解省法辦云

△岫 岩▽

營長蒞止

鳳城防軍第七營營長常板橋巡視所屬各哨曾誌前報茲於十三日下午帶同隨員來岫下榻於本營前哨開次日往各界拜謁約駐三五日即行回鳳云

卡長赴遼

硝磺分卡卡長孫鍔忱關於卡內事宜無時或懈近因硝磺及款項要公必須赴遼陽分局面謁局長承商一切已於十三日買車西去約一星期即可遄返矣

△樣子哨▽

剿匪告捷

鎭南日前突來胡匪三百餘人經農民報告團部該團長會同營長連派三營副官孟昭福率隊前往剿捕行抵小金川地方與匪相遇不料已入賊圈 [illegible] 久經戰事對壘一日之久匪勢不支 [illegible] 搜勦外並在各溝卡錫備防堵諒彼跳梁小醜不難蕩平矣

△通江口▽

演戲酬神

埠東富有莊屯以天氣亢旱秋收無望曾設壇祈雨果降甘霖公議唱戲五日于陰歷六月初九開演以答神庥云

姦拐被獲

埠東東河沿屯楊某素來淫蕩昨在洮南姦拐屈某之兒媳閻女二人一同回家不意被屈某尾追知其下落亦來本埠縣佐公署控告楊某姦拐婦女等情當令司法警多名將姦夫等傳到訊供不諱該縣佐行看押未悉將來如何懲辦云

△阿什河▽

教員得獎

本省獎勵優良小學校教員辦法早經教育廳長令行各縣在案茲木縣第一國民學校正教員劉錫慶頗合獎勵條例已於日昨奉到公文准給獎金大洋一百元並著縣知事查照轉知該員具領云

教員易人

本城東關第二國民校教員由幼文因有他就請准長假遺席已委前私立高校教員關炳甫接充聞君奉到委任當即蒞校視事云

△安 達▽

住戶失馬

本站南三道街住戶李樹泰家昨十五日晚被賊盜去紅黃色騍馬二匹約値江市錢二萬餘吊及經知覺派人四出尋訪已渺無踪跡云

△綏 化▽

縣佐遄返

綏局興議鎭縣佐韓之楨日前赴郡謁調道尹磋商地方一切要公茲已公畢於日昨由綏啓程仍回原任矣

暑假規定

邑勸學所遵奉教育部日前頒發規章學校暑假章程特准於七月十七日一律發放暑假業經轉知各校開各生率皆紛紛預備季考以爭優勝云

△海拉爾▽

錢局更名

呼倫貝爾官商錢局自去歲發行紙幣後信用昭著 [illegible]

△巴 彥▽

調查認眞

本邑警察所長 [illegible]

巡官被控

本邑第一區巡官 [illegible]

△木 蘭▽

位置私人

本邑警察所長李 [illegible]

廣告

新委兩處分館

本報經芬河分館委任王興廷爲經理先東寧縣分館委任劉子文爲經理員現均開辦望該兩處各界諸君如有欲訂閱本報及登刊廣告者逕至分館接洽可也特此佈告

民國要聞

○十五日皖直兩軍之戰況

至十五夜止所接得兩軍之情況如左

▲直軍方面

右翼京奉綫方面日昨由下午五點于張莊兩軍衝突至夜半十二點漸息砲火兩軍之勝敗未詳又一消息楊村附近之直軍雖有已向高樹及老米口方面退却之說殊難深信須待後日之證實

中路固安縣方面昨日遇有皖軍騎兵集團斷其後路之聯絡似陷于孤立情況故至固安方面直軍部隊不能不投降或于一方開血路

昨日午后三時以來側向北方皖軍出於決戰的攻擊態度兩軍之交戰入夜亦未中止云

又一消息云直軍之進驅固安意在牽制皖軍減輕涿州方面進擊之力據昨日消息高碑店附近防禦綫均被皖軍攻破固安形勢亦大見吃緊直軍在該處且戰且退已有不可支持之勢並聞該處直軍倚水作陣（固安在永定河南岸）至此被皖軍剿其西路險要已不可憑所有決水浸灌皖軍之計劃亦將失敗云

左翼京漢綫方面自日昨早三時頃兩軍接戰退皖軍之猛攻捨松林店之第一防禦綫退却至高碑店方面云

據又一消息在固安方面之直軍王旅長之已向固安方面東退云其目的何在雖未詳悉非由皖軍斷其退路乎

直軍方面在涿水易州邊界俱已派遣軍隊分路屯駐高碑店之軍隊尤爲雄厚現皖軍正向該方面進攻

▲皖軍方面

左翼京奉綫方面日昨尚有多數之軍隊由火車向廊房方面輸送兩軍今尚未見主力之衝突惟日昨由下午五點于張莊方面與直軍衝突由落垡方面增援大部隊夜半漸息砲火今晨該方面將起兩軍大衝突云

又一消息云廊房方面直軍屢次援擊軍本以軍退當止未曾出擊乃前夜[illegible]皖軍[illegible]退又聞昨日皖軍[illegible]一員[illegible]手槍一枝[illegible]

至昨日下午皖軍以直軍屢次來擾亦不得已下攻擊令云

對于中路固安方面自日昨午後三時頃兩軍開始交戰至本稿付刊止尚未接得詳報似依然在交戰中聞日昨午後由航空隊以三臺之飛艇向固安方面出動至曾投下炸彈與否今尚不明云

又定國軍開赴前敵之飛機隊自總攻擊令頒發後即開始出動翱舞空中至高碑店松林店三簽店一帶視察直軍軍情刻據軍界某要人云飛機隊至前綫之成績頗有可觀凡關於直軍前防之分配以及彼方地勢之優劣均係該機隊之報告云

西路皖直兩軍由前晚午後六時起在京漢綫方面（涿城南）開始戰爭昨早三點鐘皖軍猛烈進攻至午後六時占領松林店附近直軍退至高碑店方面云

又皖軍之騎兵一大團由宋團長指揮自涿縣已開至辛橋鎮破壞該處橋梁遮斷由定興新城至固安之大路刻下已入官家營地方駐紮固安之直軍已成孤立之勢云

又皖軍攻擊斜坡店時士卒受傷者共五十五名當由涿州車站載回北京分送各官醫院調治途中死亡二名至前門車站尚有五十三名云

又一消息云曹吳抗命侵犯神京段總司令爲拱衛近畿十四日正式下令迎擊自前晚起三路皆開始攻擊茲將昨聞之消息分錄於後

西路爲直軍大隊之所趨故段司令亦親至前綫督攻自十四日下午兩軍即開始交綏皖軍異常憤激直軍戰力不支當即向後退却皖軍追至涿州收隊少憩至晚直軍復結隊暗襲並畫定斜坡店爲第一導火綫下辛店爲第二導火綫松林店爲第三導火綫各綫均安設有地雷鐵絲網等障礙物至昨日拂曉皖軍分兩路向前猛襲直軍亦極力抵禦酣戰至昨晨六時始將直軍頭道火綫攻破遂佔領斜坡店士氣愈壯奮勇向前猛進十一時遂又攻破二道火綫佔領下辛店權攝接戰至下午六時直軍力實難支乃自行退出松林店向高碑店而去皖軍至松林店後亦遂自擬今日再行進攻高碑店云

又軍界消息昨皖直兩軍開始攻擊直軍所用之炸炮落至皖軍方面多不作響聞係此項子彈係由湖南運來因受潮濕所致皖軍方面軍械均稱應手炸炮尤爲適用故直軍傷亡較皖軍頗多云

又據報告自皖軍佔領下辛店復彼此酣戰甚烈直軍力不能支乃始自行後退皖軍正在接收松林店時直軍後援軍隊復至重爲猛烈之反攻皖軍奮勇抵禦又爲二次之最劇戰鬥直軍力終不支復行後退皖軍乃始正式佔領維時則上午六時也聞直軍第三五兩旅現駐保定城外譁變以後搶掠頗甚一說曹錕在兵亂之際因無法維持已然出走天津一說尚無下落云

○日報論直皖之戰局

▲兩派勢力消長悉視兵力
▲日本宜執嚴重中立態度

大阪朝日新聞云直皖交惡醞釀已久此次吳軍撤防實爲其決裂之動機而以小徐免職爲導火線近一週間驚電迭傳戰雲密佈兩方之軍如火如荼散佈於京保之間戰端已開不知伊於胡底溯其起因發動於湖南吳軍之撤防蓋吳軍既撤則張敬堯氏不得不獨當其任其撤兵之經過既皆不滿段氏之意自不能免段氏之憤激即徐總統之態度亦有出人意料之外者此其中蓋亦有黑幕在也夫直派督軍當馮國璋總統時代曾欲一實現其南北實力派提携政策未能貫徹今則更進一層出其周密之謀畧將以八省同盟之勢力以固總統之地位而將東海收入自己藥籠以備利用此理此情世人不難以想像得之自吳氏北上以來步步進攻着着勝利迄乎免徐令下以新閣總辭職免除安福三總長皆其預定計劃之進行也若果順次進行將驅皖派於政局之外矣段氏以反噬之態度崛然而起以當收拾時局之全責此後時局之開展自當視段氏之決斷若何實力若何以爲衡算中間必有許多曲折自不待論而直派之計畫自難如其預定順次進行矣當斯時也以徐總統之種和既對於段氏要求不置意中更非有緩和之手段今張作霖且欲以兩師兵力集中直隸爲直軍策應兩方衝突將訴諸武力在勝負未分之間徐總統之應付策唯有取放任之態度而已果爾則今後直皖勢力之消長悉視其兵力何如耳何勝何負難以遽斷而今後兩週間最有注目之價值蓋可斷言也抑更有進者吾國（日人自謂）所應執之態度不可不預爲表示也夫段氏所擁之邊防軍爲參戰軍之變像名異而實同在編練之初對日早有嚮約國防以外不作對內之用此不可掩之事實也今若以此供戰自難免直派之指摘激起交涉而我國對於其戰爭上所執之態度如何不得謂非大有左右時局之力然段氏今日既爭乃出於鎭定政局之正當用途以此爲口實我國難斷不承認而徒持抗議既難生效強制阻止又屬不能既任段派之自由與經我國之承認何異於日本國家信用前途影響極大其事實上既無阻止方法除取旁觀態度外別無他途唯有此後對於軍械借欵等斷然不許執嚴重之中立而已願當局者愼重處之

○戰聲洋溢中之天津

▲派員接洽奉司令

奉天暫編第一師司令部由京來津移駐公園內第一師範校址會議本報茲聞曾省長於昨特囑某處長派員向張師長接洽一切如有需用欵物並擔任接濟云

▲奉軍已集中　灤縣

東三省巡閱使張作霖返奉後即下動員令將二十七八兩師陸續運關現在大隊已集中灤縣該縣知事王桂壽昨特具呈省署請撥軍米數千包接濟兵食聞曾省長業已核准並發給護照以便起運云

▲電話局長已潛逃

天津電話局長蔡某（安福系）現已潛逃經業曾省長撥派衛兵前往該局守衛遺缺委派署電務處馮文煜接充云

▲紅十字會出發電

（其一）北京大總統保定曹經略使鑒[illegible]亟須出發醫隊以資救濟事急欵絀敬請撥助款項以濟急需實爲德便（其二）多倫稅務監督轉徐理事長北京中國紅十字會總會上海中國紅十字會總會辦事處鈞鑒刻近畿發生軍事我會招集董事會議決已編成醫隊四隊即日出發知關廑注謹以奉聞我公有何高見乞隨時指示（其三）北京陸軍部靳總長鈞鑒現因近畿將有軍事敝會出發醫隊以資救濟敬請大部通知雙方軍事長官妥爲保護實爲德便中國紅十字會天津分會叩寒

▲僱車輸運軍用品

直隷督軍公署飭令督察廳令各警署赶速僱用大車數百輛專爲裝載軍用品及軍士食物以便運赴前敵自十七日下午二點鐘僱齊由河北三馬路督署軍需驗畢派隊押赴前敵云又直隷督軍署軍需課派員由京押運麵粉五千袋僱用大車運往保定以備需用云

▲直督擬犒賞軍士

直督曹仲珊氏因各師旅嚴守戰綫勤勞異常際此酷暑烈日之下能爲國家驅除奸佞實堪嘉尚故令各路指揮司令部購辦鷄子鮮果西瓜等食品以備發放各路軍士云

▲防守車站之嚴密

本埠自戒嚴後業由四省經畧使署駐津憲兵營在車站晝夜輪流巡察聞省署現又派便衣密探多名在各車站密探幷暗中監視車務處與電務處云

▲挑選軍事之偵探

駐津東路司令部總指揮軍曹英業經編組輸送隊分途出發並委派特別二區管理局員楊慶明挑選偵探王靜山等十名充任臨時軍事偵探在河北黃緯路設立辦公處云

○德州之形勢險惡

▲軍隊縱橫
▲火車停滯
▲米糧騰貴
▲人民遷移

華北明星報德州通信商德全現已聲明決不先施強暴若馬不干涉其兵隊德州決無戰事鐵道斷處距此南九英里德州兵工廠已完全在商之手中其可用之軍隊約有一萬一千人剩下所傳濟南軍隊已自平原縣西出發據逐鐵道原有之軍隊惟此消息尚未證實多數人民均已離城北去以致商業[illegible]停滯火車不向南去北去者則甚擁擠兵士不斷而來米糧因天氣亢旱本已短缺今爲益盛米價日騰火車多以運兵以致糧食不能接濟惟兵隊紀律甚嚴人民大概預料近日必無戰事惟形勢則頗險惡教會醫院已預備救傷之事現敵軍大抵在禹城平原諸地點云

○津埠戒嚴總司令部成立

臨時戒嚴總司令部昨致各機關函云

逕啓者民國九年七月十日奉直隷督軍省長令開照得時局糾紛戰壚猝起亟應按照戒嚴法戒嚴以衛治安當經先將戒嚴條規布告在案茲將臨時戒嚴總司令部暫假督署參謀處即日組織成立並刊木質關防一顆文曰臨時戒嚴總司令部關防即於七月十日啓用除將成立及啓用關防各日期並將擬定組織成立辦法戒嚴實施規則呈報督軍省長鑒核備案外所有敝總司令部遵令組織成立及啓用關防各日期相應函達貴會查照並希轉飭所屬一體遵照實紉公誼云云

○前線形勢之歸客談

昨日據前綫歸京之某君云現在直軍分三路進逼以中路集中於固安固安與固河成一直綫相距不過數十里直軍以該路爲中心原以王承斌爲指揮昨已調王爲左翼由吳佩孚擔任指揮之職云左翼京漢綫方面原防在高碑店昨已通過涿州進佔長蘆鎮地方云右翼京奉綫方面以曹鍈爲總指揮集中於楊村云

日前段曹軍隊業已在固安接戰直軍以三混成旅一團之兵力集於固安方面該處距京頗近勢頗緊急故定國軍亦極力預備現兩軍已下令總攻擊昨早拂曉戰頗劇烈

直軍作戰計畫確已擬由東西兩路及固安（南路）分三路進攻令段軍不得左右兼顧以分各軍之戰鬥力直軍計已積極警備已將各路所需大砲機關槍均運往前線以備同時攻擊云

聞直軍方面戰畧上雖分三路進兵而實際西路不過虛張聲勢其注重之點却在南路尤致力于東南兩路之聯絡以期首尾相策段合肥昨已密遣徐樹錚馳往東路指揮並派徐暫代定國軍總司令節制全軍自由調遣此外另以前充河南暫編第一旅旅長何其愼爲防衛總司令均於十六日以軍令分別委任

段合肥因曹旅長自某路進攻昨特召集邊防第三師陸軍第九師未出發之高級軍官會議討論迎敵方法擬悉除令邊防第三師第五旅赴廊坊接援西北軍第二旅外並令第九師未出發之步砲各營扼守萬莊安定等處云

（實）（業）（淺）（說）

植物性香料採取法（張正成）（續）

加入純良酒精閉塞瓶口放在微溫地方時時振蕩經過數十日那香油就溶在酒精中了然後再用蒸溜器將酒精蒸溜出去就得上等香油用橄欖油吸收的香油亦可用同樣的方法使酒精與香油分離溶在酒精中的香油叫做香精亦可供製造香水之用

四　吸收法　此亦是利用脂肪有吸收芳香油的性質的方法所以異於浸漬法者一係加熱一係不加熱罷了通常溫度使油吸收花的香氣因爲香氣極微的花瓣若用加熱的方法其香氣自然損失不少所以凡香氣極微的香花都要用此法方爲適當此法先將玻璃板置於方木箱內玻璃板上用已精製的脂肪塗之將新鮮花瓣散置其上與此同樣盛有花瓣脂肪的箱子數個層層疊起放置二三日花中香氣就被吸收去了然後再換新鮮花瓣如是者數次直至脂肪充分吸收香氣後就可照前述的方法用酒精將香油分出來不用脂肪而用橄欖油可用布片代玻璃板並可用鐵綫筐代木箱先將布片用橄欖油浸濕置于鐵綫筐內上面散放花瓣俟其充分吸收香氣後將布片壓搾就可得香油（未完）

果樹怎麼樣纔能夠豐收（陳鋒）

鄙人在農業學校裏所最喜研究的科學是果樹以爲果的收入總比別種作物爲多就是由農校畢業後對於果樹豐收目的也常想怎麼樣才能夠達到後來我有一位朋友經營果園已十幾年了經驗總算很豐富的然而他的收成不大豐富所以他再三來問我說果樹怎麼樣才能夠豐收我說這個問題不是籠統的幾句話可以回答的橫豎這個題目我要去投實業淺說的改日給實業淺說你看罷我既然講出了這句話所以不得不分條寫些出來跟大家討論討論

第一果樹條接須用異種砧木條接的果樹可以限制樹液的上昇與枝條的生長以促進果實的成熟[illegible]枳殼砧等是（嫁接不論是用同種或異種砧都可以限制果樹的發育不過用異種砧他的效驗更加大些）

第二移植法移植法就是重新把果樹移種於別處的法子這法子不是隨隨便便可以行得的是要看樹種園位時季樹勢等而有可行不可行的分別譬如樹種是矮性果樹移植後決不會不活的園位又比本原的園位更好更美更有利益的時季又在果樹休眠的時代樹勢也是很強旺而枝葉過分繁茂的種種方面都是有利無害那麼才可移植呢移植後的果樹到了明年那花芽就加倍多結的果實也就加倍收穫了

第三剪枝剪枝的時期在果樹落葉以後或果樹未發芽以前行的剪枝的法子是剪去有害無利的樹枝如枯枝衰弱枝損傷枝蟲害枝病害枝刺身枝並頭枝彎曲枝拔枝等都可剪去那結果的枝切勿剪掉因爲結果枝是結果的樹枝故未曾剪枝以前先要明白果樹的樹枝那一個是結果枝那一個是不結果的倘把那結果枝剪去不結果枝留下則不但不能達到豐收的目的恐怕反要使果枝並不見花果呢（未完）

社會瑣聞

▲張敬堯奇怪告示（湖南）

友人自湖南來爲言張敬堯在長沙時所出告示常有幾句老套大致謂余之兵士甚爲困苦商民須格外優待各舖子遇若輩來購物時務使極其便宜違者本督當予以相當處分云云此誠地方長官告示中罕有之奇語張部兵士有此督軍爲護符無怪橫行無忌也

▲白大橋頭泅水人（上海）

昨日午後外白大橋上有兩人將一十餘歲之童子自橋上擲入浦中觀者駭然既見童子在水中游泳自若始知其爲有意戲嬉然橋高數丈潮流甚急童能如此亦云奇矣

▲日本之奇僧（日本）

▲食松葉穿單衣

日本江原道金剛山華嚴洞新溪寺僧嶽荃關年五十二歲日以松葉陰乾爲末和茸爲糧食之據云終年未嘗有病且四季皆穿一單衣寒暑不易蓋不覺有寒暑云

▲英太子遇險（澳洲）

▲付之一笑

大陸報云英太子今在南澳洲遊歷所乘之火車於轉灣處忽出軌翻倒英太子幸未受傷及攀窗而出且微笑問路員何以不在遊歷次序內預先加入出事一項豈不有趣乎

▲掘石塊古物出現（美國）

美國喜路古利省之掘石者近於石中掘出上古時代之動物骨殖狀頗龜蛇之屬骨高二丈五尺全體長四丈有奇牙較骨長四尺眼眶中可容一人頭下頷可容兩幼童之坐查三百萬年前之古物也或謂此物生時性極兇狠專食肉類一啖必吞兩人今其全副骨殖已送入紐約博物院陳列矣

經濟欄

◎各國商業之外報

紀載

字林報云本埠近日煤市極爲沉靜價格微見寬疎本埠煤商仍觀望不敢多進以待煤價再跌絲廠方面煤之銷路可望增進惟絲廠所用多爲二等三等之煤其影響市面尚不及上等煤之甚日本煤市近來頗形發展歐洲商人向日本探詢上等煤者頗多此種情形大抵由英美之禁煤出口以供給歐洲各國意大利瑞典挪威諸國之需煤者因是不得不轉仰給於他國故現正竭力設法覓來遠東取煤惟自遠東運煤至歐運費浩大其果能成事實與否殊足研究也聞本煤礦因北方及日本需要之不已上下各等之貨仍極缺少此種情形自足以使市面堅固而煤價穩定目下存貨甚爲有限

近來英美之煤不足以應不產煤國之需要歐洲各國漸望中日兩國供給由此間輸煤至歐能否成功誠屬難言要已見其端倪矣法國北部因戰時損害此三四年間煤之出產猶難望其足額英國現在產煤之數較之戰前亦大形減退按此情形歐洲苟不立即設法使煤之供給充足彼中工業當不免有衰退虞即此可知歐洲之向東方運煤實一無足異所待考慮者惟有一端即運煤之費如許浩大各項工業得毋因而難以獲利耳關於運煤茲有一事頗堪注意數月前本埠有一公司聞有向澳洲輸運大批煤貨之計畫云美國自一九一九年七月一日起至今年四月二日止出口之麥共九千一百五十五萬九千斗麵粉一千三百二十四萬九千袋

日本煤市近來頗有發展其頭等煤運往歐洲者爲數甚多至於中國開灤煤以北部及日本均需要過多故貨甚缺

英國商部報告四月份出口貨大增總數爲四千四十二萬一千六百五十三磅內棉料一千五百八十七萬三百九十三磅鋼鐵四百五十四萬三百零六磅羊毛品四百四十七萬零一磅火車頭船只及飛機等共三百三十萬五千八百九十八磅機器二百十一萬五千九百三十七磅編織物二百零七萬四千九百二十五磅進口貨總數爲一萬六千七百十五萬四千三百九磅生貨爲原料約佔其五分之三計爲三千一百六十九萬一千九十三磅與前數月相較增加最多者爲棉花約增一千九百四十三萬一千二百十五磅羊毛等則減少二百五十五萬六千二百零五磅橡皮亦減少一百十萬六千二百八十九磅食料煙酒等增加三百七十一萬八千三百七十八磅今年四個月總共出口貨值價四萬一百七十九萬五千一百十二磅進口貨共值價六萬九千七百十六萬七千三百八十三磅

◎各國開產業賽會

（續前）（希敏）

千九百十六年所營之生理

職員[illegible]調查知千九百十六年陳列所所營生理之總額實達五十二兆佛郎（即二兆餘磅又金亦即十餘兆元）此外尚有四十兆佛郎（即一兆六十萬磅又金亦即八兆元）之生產已經[illegible]客妥定貨品未能答應是此數目亦當加入於總額之內也陳列者每每未能答應定貨非因全數出產之物爲其政府所購即因人工缺乏抑或原料短少此皆爲戰事影響所致也惟陳列者有五百零七家於將回之先即再預定千百百十七年之陳列場如此可証陳列者於陳列所無不滿意也

里昂陳列所實非賽會

里昂陳列所所屬賽會此點必須辨明此所不特備有玻璃門玻璃櫥陳列貨品以供衆覽之用其中有完全商舖及陳列室分爲間格使製造家居之一如已所得在其中陳列貨抑或模樣型範由其自己或其夥件延請參觀者及顧客入內也如此非有商務性質之遊客或觀覽人不得入其內焉

里昂陳列所實非市場

里昂陳列所於陳列期間內嚴禁送品陳列者將貨品交付抑或零售凡有定貨盡可立約其貨可與貨主議明訂期交付

詳觀以上所述諸君應知貨品均係陳列以備衆覽而參觀人必須前入陳列場中方能閱及貨品也是以各製造家可先審查參觀人之態狀擇其確能爲誠實買客者方許其入內今內利便參觀人得以選擇一貨物或一商行觀看起見本所印有貨品總目一書（另說明于後）中列各陳列者之行號及其貨名使閱者一目了然（未完）

◎邊業鈔票之恐慌（天津）

近因直皖決裂戰事發生中交兩銀行于昨持票取洋者異常擁擠邊業銀行鈔票因代付之家愼昌銀號關閉無處兌現于月之八日惟向津埠各錢攤兌換該邊業銀行鈔票均按八扣付給至九日此項鈔票無處兌換商民異常恐慌云

◎英國羊毛界之悲觀

▲滯售之蕭條

英國利物浦羊毛滯售之第一日在預定數三萬捆中僅售去一萬一千捆第二日祇得中止目下羊毛界之前途異常悲觀本年杪政府在庫品之概算爲五十三萬捆事實上有其二倍過一萬捆矣如斯狀態須東歐及中歐之百政治上動搖安定後對於列國可十分供給羊毛於是庶可調節

六月六日　水曜　庚辰　大安　箕宿　收

民國九年七月廿一日　仵人吉凶

明日之吉凶▲一白之人先勞苦今得報酬之日開店尤吉巽庚北吉▲二黑之人福德重來之日開張開館成上樑吉乾巽兩吉▲三碧之人不免煩累之日契約事凶坤艮吉▲四綠之人新事業不吉北南子吉▲五黃之人物事成就之日但急則失敗乾巽兩吉▲六白之人金錢事爲生日吉南艮壬癸吉▲七赤之人係內部事爲吉但剩錢由少吉▲八白之人[illegible]大吉南乾艮南丙丁吉▲九紫之人[illegible]

盛京時報
The Shengching Shihpao
大正九年七月二十一日
休刊：中日大祭祝日
發行人　菊池貞二
編輯人
印刷人　宮川質作
發行所　盛京時報社
陰曆：六月初六日

論說

我之皖直戰爭觀

古人之言曰。戰危事也。西哲之言曰。戰爭者進化之利器也。故善謀國者。自不可以好戰。亦不可以畏戰。然至不得已而。。必有光明正大之理由。可以宣布于世界。如歐洲各國之戰爭。累月經年。不稍顧惜。皆爲國家主權而戰。人民幸福而戰。其理由堂堂正正。師出有名。是以強權卒爲公理所屈伏。而吾國之國內戰爭。果何所爲而戰乎。西南之稱兵也。猶得曰擁護約法。保障共和。尚爲識者所公認。若此次皖直之槍林彈雨。血肉橫飛。更何所爲而戰乎。一言以蔽之曰。爲黨派而戰也。爲個人之權利而戰也。無論何方。戰而不勝。固足以自取滅亡之禍。即戰而勝。又豈足以服天下哉。吾國古昔征誅之世。亦非無以武力奪取天下。馳騁中原。人莫予侮者。然不可與皖直兩系之首領之際遇。同日而語矣。夫皖直兩系。非北政府中製造國會。製造總統之代表。幷擄成安福之禍國殃民。忘恩負義。雖百蘇張。無能自諱者乎。今竟脫去從前假面具。爲一人一系之爭榮而戰。使兵連禍結。塗炭生民。試問天下後世。將謂之何。在倘念時艱者。旣太息痛恨於將帥之恣肆。武力之專橫。國家大事。悉敗於此曹之手。苟自相殘殺。屍骨如山。舉一國之軍人。同歸於盡。國事或尚可爲乎。不知今日之軍人。實融合清末之猾吏大盜浪人祭務。積集而成。昔唐室兵陣滿天下。有以優俳得節鉞者。有以蹴鞠封眞王者。五季之亂。遂成於此。以今方昔。居然神似。特彼時所謂藩鎭者。猶有割據一方之思想。不得不噢咻其人民。整飭其內政。雖天下分崩離析。而小民猶得稍延殘喘。今之所謂軍人者。則幷此思想而無之。惟知縱欲耳。惟知聚斂耳。識者恒謂其致冒天下之大不韙。豈知軍人固未知天下有所謂不韙者哉。以故其下之將校士卒。對於主帥。悉不勝其欲羨。窃藉繼承此位以爲快。衣鉢相傳。劣性不改。而哀哀小民。水深火熱。寧有窮期矣。然而皖直兩系。惟民脂民膏之是剝是削。亦旣而團團作富家翁。腹皤皤成大財商。詩詠碩鼠。無食我谷。我谷之有。亦已食盡。寧不可稍息其齒牙。以留我一杯羹一盂飯。以活我子孫朝夕之命。顧擯動干戈於邦內。不惜舉國家爲孤注之一擲。使我民長此坐視。不知叩討而共棄之。則四百兆之炎黃華胄。與時屈有噍類耶。嗚呼。武人干政。法紀蕩然。凡擁兵者莫不以腐鼠之威。迫脅政府。爲所欲爲。國民有知。倘不以憲法爲共和之基礎。將於今日。度予將來。怠起圖之。則煌煌民國。行見爲印度安南緬甸之續而已。悲夫。

交通斷絕之北京

北京自十八日起所有城門悉數被緊閉物情洶洶民不聊生各國軍隊司令爲保護僑民起見現下正在鳩首協議中

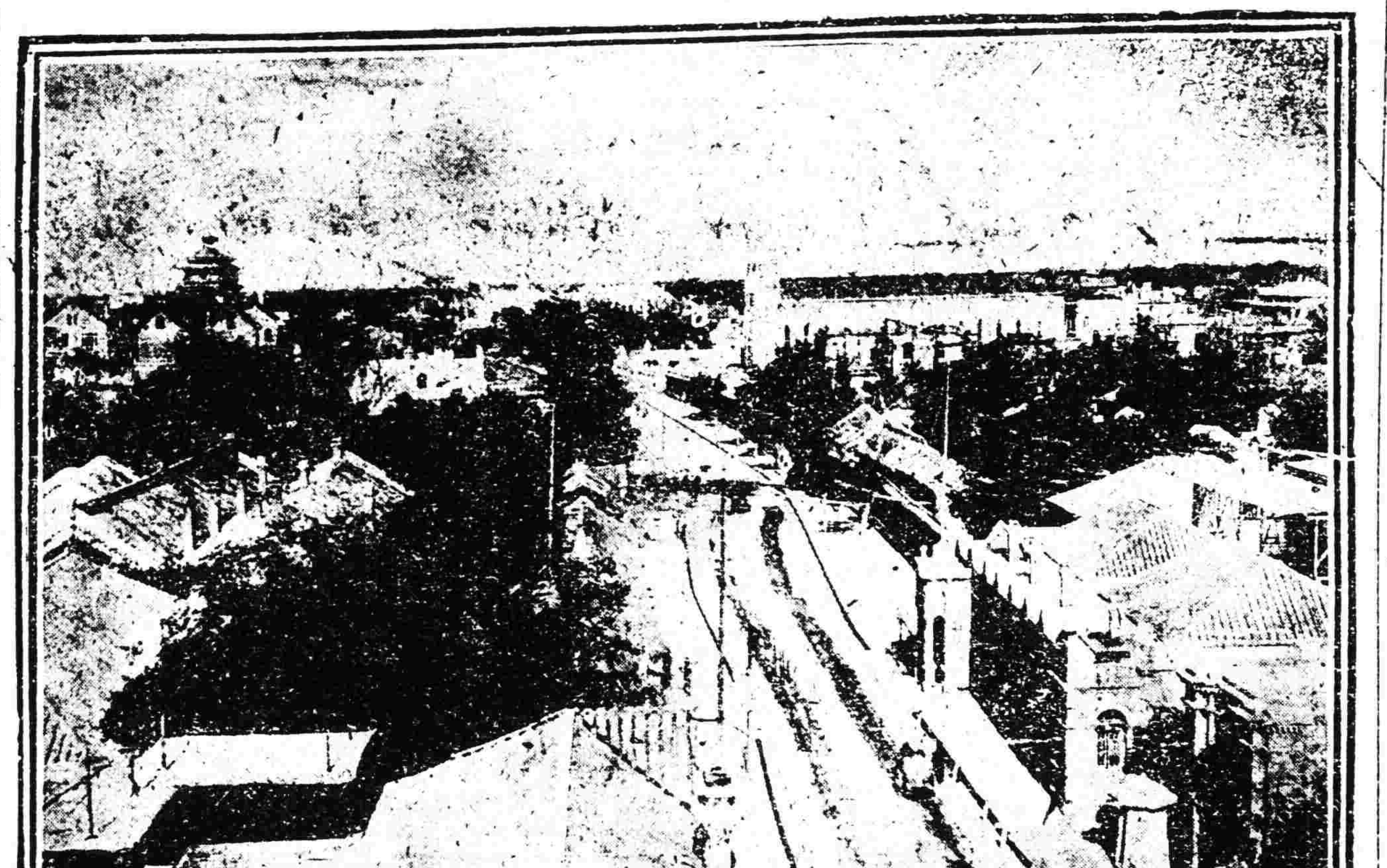

戰法之新舊 (傲)

皖直交戰。西部戰綫之直軍。佯揭白旗。乘敵不備。急起猛擊。以博奇捷。又趁黑夜冒風雨進攻。此蓋始于三國誌以前之傳統的東洋舊戰法也。

皖軍則派飛行機。翶翔直軍之上空散佈傳單。向其勸告投誠。是實非歐戰最近之新戰術耶。然而中國戰事。有飛機參加。以此爲嚆矢矣。惟戰之勝負。不必視戰法之新舊爲轉移。要在運用如何耳。此次歐戰。各國爭先使用新利器。若飛機。若潛艇。若毒瓦斯。若裝甲車。皆其尤著者也。就中飛機雖最形活動。然至其實戰上之效果。則似不甚大。僅不過偵察與威嚇之兩作用。惟中國未有射飛行機之巨砲。倘能代傳單以炸彈。則足以衆直軍心膽矣。然在同胞摧殘之戰。使用此項慘烈之新利器。甚爲不可。飛機之未投炸彈。吾人不還爲皖軍惜。轉不禁爲國人幸也。

直軍倘獲捷則 (傲)

皖系勝乎。直軍負乎。曹吳入城歟。段徐出走歟。是中外視綫之所聚。戰局前途如何演變。尤爲刻下饒有趣味之一大問題也。最近西綫方面。直軍獲捷。皖師後退。乃以直系之後盾自居者。至是喜形于色。氣焰陡昂。惟由吾人觀之。戰事未入決戰時期。成敗如何。今日遽難逆睹。且臨機妥協。爲中國國民性。自辛亥革命以來。吾人寡聞。未聞有背城借一。以決死戰者。今試欲與直派大爲讓姑定步。直軍完全獲捷。而揣摩戰後之時局。中與不中。固不得不徵之于今後也。段派失勢。直軍大捷。則必當有直派之黃金時代出現矣。吳佩孚之于直系。當如小徐之于皖派。飛揚跋扈。其心目中。不復有曹張。行將惹起爭亂。所謂直派更見分裂。則今日段派與張使之仇視關係。他日或變爲直派與張使之傾軋關係。亦未可知。果爾。則軍閥自相摧殘。爭鬪不已。竟偕同歸于盡。而新中國之建設。必當在軍閥滅後之瓦墟上矣。

披露奧約全文 (續)

(二)自本約實起十二個月期內舊奧匈君主國割讓領土之各國及由該君主國分離而成立之各國連同奧國及現在之匈國如審爲適當應以其本有之貨幣或新幣代上指蓋印之紙幣

(九)一九一八年十月二十七日或以前該銀行發行之紙幣按諸本京意幾此種紙幣應有清理必要之條件其所持入於該銀行全部資產上當有同等權利從前或現在奧匈政府爲保證該銀行發行紙幣而交存於該銀行之證劵不在此項資產之內

(十)一九一八年十月二十七日或以前由從前或現在奧匈政府爲保證該銀行發行紙幣而交存于該銀行之証劵如此種紙幣經舊奧匈君主國割讓領土之各國及由該君主國分離而成立之各國連同現在之奧國匈國于一九一四年七月二十八日在舊奧匈君主國領土內業已變化兩其數與劵數相符者則此種證劵均應取消

(十一)一九一八年十月二十七日或以前由從前或現在奧匈政府爲保證該銀行發行紙幣而交存之證劵如未適用本條第十項取消者應繼續照數擔保一九一八年十月二十七日或以前所發紙幣而此種紙幣之所持人於一九一九年六月十四日在舊奧匈君主國領土以外者即如

(一)在讓受舊奧匈君主王國領土各國之非讓受地內者應照本條第四項之規定將此種紙幣交於賠償委員會(二)在其他以外各國者應照本條附款之規定將此種紙幣交於清理該行事宜之委員

(十二)一九一八年十月二十七日或以前發行之一切他種紙幣其所持人於從前或現在之奧匈政府爲保證該銀行發行紙幣而交存於該銀行之證劵又於該銀行之資產均不當有任何權利其證劵之未按第一項及第十一款銷毀或使用而餘賸者應取消之

(未完)

濱黑路已成之合同披露

第十一款　免稅

所有此項借款之債票息票以及收付各款有關於本借款者在合同期內中國政府允免納稅

第十二款　代表

銀行于此借款執票之人居代表地位凡關於本借款合同與中國政府交涉銀行均有權代表商議

第十三款　交付借款及管理賬目

售票後之金款應在歐洲或美洲(如在彼發售債票)交存該銀行收入中國政府濱黑鐵路一千九百十六年五厘息金借款在歐洲或美洲賬內

此項交款按購票付款章程隨時收入賬內

凡賬內存款在外國照付長年三厘之利息其匯至中國未經動用者由銀行照通行最優之息付給政府

此項借款除去在建築工程期內(此期限暫定爲五年但須俟實行勘測後方能決定日期)應付利息及經理用款外其實收之款並應得利息存於銀行聽候中國督辦提用

售發債票款內須撥留一款存放歐洲或美洲(如在彼發售債票)備付購料並洋員薪費之用

(未完)

斷獄小說　宣城案 (二)

時邑令姓錢。新蒞任。問孰爲張某。子昂前曰是余。而風動衣襟。見子昂衣裳起處。漬有血蹟。鮮紅猶新。一時驗者與觀者。群注集於子昂之一身。官命左右縶之。子昂殊茫然。莫測其所以。蓋時間已手足鐐銬鐵鎖鋃鐺。可憐此無辜商人。那堪受此一再凌殘也。驗畢。破死者傷數刀。中鋒背斃命。並搜得其身上憑摺。一面遣人至子昂所開之紙廠。將存欵及簿記。一併帶案。返署即提訊。問于某何來汝家。曰來取借項。又問若限櫃內存欵若干。曰千元。曰來自何處。子昂不能答。曰台吞載入簿記。曰未。曰何以不載。子昂又枝梧如前狀。官謂商家出入之必登簿記。若經商十餘年。此豈不知。實因此欵來歷不明。故未便記入耳。今死者身上之憑摺。內開在城內某號。收得鈔幣一千元。而其欵已杳。今其數核與汝之存欵相符。汝乃刼取其財。要之於途而殺之。不然。何以數之巧合若此。而汝又以何不能說明之也。且衣上所染血痕。屢經化驗。的係人血。汝猶有何辭以辯。子昂雖低首無辭。終不服。搒掠無完膚。未能得要領。乃傳訊其鄰。均諉不知。內有一人。即是夕賀中之目擊其事者。竟盡吐其所見。嗚呼。此時殺人之眞兇。皆疑係子昂。觀夫証據之確鑿。審時之枝梧。在在足爲誅殺之憑證。鐵案如山。終不可移矣。此時子昂之交識。皆相戒不敢前。仁甫方病在床。聞其事。即推枕而起。入獄面子昂。見子昂已消瘦無人狀。大哭。子昂亦哭。仁甫曰。此案之要點。在須說明此千元之顛末。此點旣明。其他可以迎刃而解。顧子昂惟搥胸而泣。但曰君俠義可風。重我罪矣。死耳。復何辭。仁甫出而歎曰。此事雖不可知。然子昂決非殺人者。吾儕號稱丈夫。寧可坐視其人之死于非命。而不之挽救。遂偕王世榮赴京師。期爲之緩獄。王世榮子昂廠內之夥友也。平日與子昂頗枘鑿不相能。顧自主人得罪後。與仁甫二人奔走最力。時都中賄賂盛行。二人祇攜數千金。未能填其慾壑。故雖抵京數閱月。仍無端緒。旣而陳柯捲罪。紅葉添愁。讀後漢書各悲傳。知此正子昂就刑時也。二人聞耗奔歸。撫柩大慟。子昂臨刑前一夕。曾作書與其妻。妻不能識其內容。邀其書于仁甫。讀曰。嗟乎。此次之留別。其爲吾兩人最後之訣別乎。余實有可死之罪。就死亦無憾。惟念吾妻歸余十餘年。備嘗辛苦。支持此艱窘之門楣。余在商界得薄享盛名者。皆出自吾妻贊助之力。今乃棄之以長逝。其何以對吾妻乎。

(未完)

廣告

滿鐵定期船　大連出帆廣告

青島上海行　神戶丸　七月廿一日午後五點鐘開航青島上海行

上海行　榊丸　每禮拜六正午開航上海行

以上兩船均設有船內無線電信局

滿鐵埠頭事務所　海運課

客荷取扱　丸二商會　大連監部通二丁目　(電話二六四〇、一八五五)

日本郵船會社　大連出帆

開往　太沽牛莊行　七月廿一日　竹島丸

開往　門司神戶行　七月廿一日　高砂丸

代理店　三井洋行大連支店

乘船票由本出張所自賣如有坐客請至本所購賣　電話四六二〇、〇一

請看拾金不昧

鄙人向在吉拉林開設合順成營業來海拉街購辦貨物郵料於陽歷七月二號乘車經過新街兵失提包一個內有蒙古錢一萬七千二百吊羌洋十八萬餘吊當經派人四處尋覓杳無蹤迹日夜思維寢食難安然知我者則以爲事寔不知我者謂我鯨吞人言嘖嘖愧不欲生事隔兩日適有駐海呼倫貝爾騎二旅二團一營營副官許筠臣先生係前黑龍江陸軍第一師師長許蘭洲之姪致函相招及至晤面乃蒙許君垂詢君失提包情形並詢錢數若干鄙人據寔答覆許君即將提包錢項一並點交鄙人查收鄙人當以半數持贈許君堅辭不受閉門而却之如許君磊落光明大人大義拾金不昧世所罕有鄙人愧無以爲報謹藉報端以彰大德吉拉林係吾羣縣合順成號事人朱國臣謹

奉天小西關大街　撫順塊煤　煙臺爐煤　公益公司　煤廠　電話　日四五四番　中七〇號　日三七四番

牛心臺無煙煤　三有公司　電話日二四三番　中二〇〇號

恭頌洮南縣瓦房鎮稅捐卡長呂君鴻勳之德政

瓦房鎮南臨洮南北接索倫地處邊要洪荒初闢鎮基發達在乎地利尤賴人力該鎮其先居民甚稀自宣統元年呂君鴻勳調充該區區官到差以來凡應盡職務竭力進行不辭勞瘁是鎮彼時尙有無頭命案久無頭緒經呂氏任差後辦理清楚由此一端呂君雖系武職其有文官之風到差一載實有路不拾遺夜不閉戶之概至宣統二年熱心提倡設立集場該鎮由此日見起色不料至民國元年忽將該員調充鎮東縣警防營管帶此係擢陞碍難挽留商民等無非戀戀而已是年夏札鎮兩旗蒙民蠢亂兵燹交加該鎮半爲邱墟是以商民等流離失所至民國二年呂君又來該鎮充稅捐卡長之差到差後仍然熱心公益興利除弊地方日見發達商業大有起色至民國六年經呂君邀請各界議妥該鎮遂以三六九爲集期由此檢車雲集地方安謐呂君於今春會同各界稟官立案縮小鎮基並請務示週知原報領戶限期前來興修倘逾限不到者是自棄其權利也即請撤銷原地價還原價准予他人修蓋如此辦法指日定能一律修齊現該鎮現駐陸軍一團統立區所官立學校燒當糧棧雜貨油房各行日見興通自此以往不但商業發達而且稅務暢旺該鎮無窮俾益實賴呂君鴻勳一人之力也商民等無以爲報恭頌區額聊表其德再登報端以揚其名云爾

洮南縣瓦房鎮各界謹啓

罪弗自殞禍延顯考田府君紫駿公痛於夏歷五月十六日子時壽終遼陽縣署茲已扶柩回瀋浮厝小東邊門外珠林寺擇定六月十七日發引叨在

世寅友成

誼恐未週知用登報端哀此訃

聞

棘人田奎文泣血稽顙

如蒙賜唁請寄奉天東關奎星樓東邊家胡同本宅

聲明丟失收據

鄙人於早年報領山頂參畝坐落西豐邊壕圍又齊字參百七拾陸號在清丈股交價領收據一紙於四月間不愼丟失除在清丈股備案聲明免據作廢另發收據外特錄報端廣佈週知

李福順謹啓

聲明房基錯誤

安東長興樓現住之房基本係鄙人管業業殷卿以廢照影射而致涉訟雖此次鄙人敗訴然仍屬根本上事實錯誤業某所持之廢照係光緒三年子民國七年安東丈量局勘丈均以光緒廿二年之照認爲有効准換新照鄙人亦以廿二年之照換領新照在手並未有以光緒三年之廢照尙能主持權利者又業某地址東北小街鄙人之係東北大街至畝數業某僅一畝七鄙人之四畝八分餘經官府四次丈量無一次不與鄙人照相符從未有與業某照相符者且房間本爲鄙人建築伊以一畝七釐照欲將鄙人之四畝八街基及房間一併霸賴今在安東裁報已登廣告現同自己所有權欲行出賣以圖嫁禍於人夫旣有以上種種錯誤且又未經執行將來爭訟上事實結果尙未判斷伊並有出賣之權似此公然霸賴鄙人絕難容許恐有未知此詳情竟有價買者故特登報聲明以免後日有所糾葛耳

本主人孫振西謹啓

招商局圖南快輪准於舊歷六月初十日(即禮拜日)由營口開往煙台上海

代理客票店大西門裡眞正稻香村

桓仁縣民紀才因索借不遂捏詞誣賴

鄙人係通化人自前清同治四年鄙人曾祖茂德各立門戶力圖節儉家道稍豐不料迨至前淸宣統元年偏有道光二十五年各立門戶之紀才因向鄙人家索借不遂到縣妄控業經溝監督判斷周濟小洋四百元完結民國五年又向鄙人索借立有濟白字據存証今又因向鄙人索借不遂捏詞妄控業經鄰通化縣公署按公判決應認原告狀訴爲無理由而紀才遂無廉恥又到高等廳捏詞誑賴在案鄙人萬條之理有同治四年分書質契濟白字據原判已足證明紀才豎不論理辯論之言涉無憑均係捏詞伏思紀才並不守分安度長日賭博將自己祖遺財產輸耍罄盡一味捏詞訛賴實屬目無法紀似此逍光二十五年計算至今五世矣決無再找之餘地紀才種種情形欺人太甚似此訛賴黑暗無法令人難忍特登報鳴寃

紀永昌啓事

恭頌陸軍二十九師司令部專員姜君化東及王府蒙員辦案之廉明

溫都力親王府及所屬前會被窃馬匹先後不下數百乃陸軍貳十九師司令部專員姜君化東奉吳師長令協同王府蒙員韓君玉堂等設法緝拿賊盜於舊歷五月十五日姜君化東等帶同兩區警察在一路村王福山家中查出賀王和等贓馬二匹遂又赴鄰村遂一偵查在劉永盛等二十余家啓出贓馬二十餘匹復往邊界剿而堡將盜馬正犯王和宋明儒及贓馬二十餘匹一併拏獲交南區寄押查王和等素行狡猾最難逮捕姜君化東等手段之敏捷破案之神速自古罕有對于地面並無擾擾對于各質主不剛不柔一味和平殊愷切勸諭各欲甘舍馬價情願出結閒姜君化東等已竟辦理清楚遂將盜犯王和宋明儒及贓馬四拾餘匹一併起程解赴遼源窃查姜君化東等開案之能力置諸何界均稱憂憂非特北觀軍警且爲地面之良吏軍界之巨擘欽佩欽佩謹識報端以誌不朽

代表人鐵嶺縣南區耆紳　張之銘　李煥文　齊廷颺　田慶生　毛明軒　田殿響　仝啓

恭頌稽查長梁玉亭君德政

黑龍江陸軍騎兵二旅二團團附梁君玉亭奉鎮守使張公委兼稽查處稽查長任事以來奉公守法應行任務不辭勞怨維持市面無微不至作事認眞如梁君者實不數數覯也本年四月十一晚日捷兩軍在海站衝突炮火相見全城驚駭商民紛紛逃避市面秩序幾將紊亂此間雖有駐防軍隊因城內房間缺乏均駐車站遠不濟急城內僅有稽查處勤務兵數名何時驚濤駭浪商民斂棘倉皇失措幸有梁君親率士兵梭巡街面一夜未息而城內商民賴以安堵若非梁君保衛不免有小乘隙思逞街面難保不無他虞所以平安如常均要皆梁君維護之力也有以致之也商民等受賜旣多感戴彌深謹登報端藉伸謝悃

呼倫西大街紳商　仝具

恭頌駐昂昂溪站奉軍防邊第二混成旅砲兵第一連連長馬勝堂之德政

中東鐵路綫內昂昂溪車站本係各國官商雜居之地處於中俄兩國商埠之間戶多事繁交涉蜂起自奉軍防邊第二混成旅砲兵第一連駐防以來安靖如常雖在本棧借住然該連長馬勝堂久歷軍界經驗宏富對于紀律異常嚴肅對于本棧各項事宜尤能和藹秋毫無犯對于本站應行職權視查認眞所以各商號利益良多藉之獲安者直接受馬君勝堂治軍有方保衛治安之德而滿洲報營諸報端以揚其德特此謹頌

廣順棧公頌

朝鮮銀行

資本金八千萬元

現已收入資本金五千萬元

積立金五百五十八萬元

朝鮮京城南大門通　振替貯金口座　京城三三三番

本行辦理存欵貸資匯引海外匯兌事務買賣銀塊金塊銀其他一般銀行業務莫不執行並在朝鮮滿洲海參威管理金庫事務

總裁　美濃部俊吉

分行及出張所

日本　東京、大阪、神戶、下關

朝鮮　釜山、大邱、仁川、平壤、鎭南浦、元山、群山、木浦、羅南、會寧、大田、城津、淸津

東三省　大連、旅順、營口、遼陽、奉天、奉天新市街、鐵嶺、開原、四平街、鄭家屯、長春、吉林、安東縣、龍井村、哈爾賓、傅家甸、齊齊哈爾、滿洲里

中國本部　上海、青島、天津、濟南

俄領　海參威、貨幣交換所、布拉戈貢勒斯克、哈巴羅斯克、赤塔

美國　紐約

此外於倫敦巴黎及內外樞要之地均有匯兌代辦處分行及出張所